泰東日報

早報 (每日早晚各出一大張)

發行人阿部眞言 編輯人李漢緒 印刷人李漢緒
本報創刊西歷一九〇八年
社址大連市奥町八十五番地
電話 社長室四五二四 營業局八九〇二 編輯局八〇九二 廣告部八〇〇三

價目
本埠 零售每份六分 每月壹元三角
外埠 每月壹元四角五分 半年八元四角 全年十六元六角 以上以現大洋本位計算
廣告 每行(五號字十三字)一日刊費壹元 指定特別地位加倍 長期另議

日軍茂木隊佔興隆地
前晚已入下窪城
自開魯出發以來一路前進

【通遼廿七日發電】據日軍飛機所偵察、日軍茂木部隊、昨日正午佔領興隆地、於午後四時半許已入下窪城、

【開魯二十六日發電】一路向○○突破入蒙古沙漠地帶之茂木部隊、自開魯出發以來、已二三日、繼續其言語隔絕之難行軍、而於酷寒之砂漠、衝寒風前進之將士、晝則急追敵之乘馬部隊、夜則於天幕中結夢、幸而寒風之中、白雪結冰、沙塵不揚、將士等吞雪飲冰、繼續行軍、倘若溫度上昇、冰解雪融之時、有非常之危險、亦未可知云、

服部部隊前面築有
極堅固之敵軍陣地
以孫德荃部約四千防守之

【大李家二十六日發電】在日軍服部部隊前面、有構築堅陣、亂射大砲迫擊砲、而積極抵抗中之孫德荃軍、爲張學良軍中誇示精銳之正規軍、其數約達四千、自去秋向灤河之線出動、本年正月山海關事件起事之時、由界嶺口越過長城最初侵入熱河者、初由朝陽縣駐防陵源一帶、一度至朝陽、使突出之董福亭旅、派義勇軍援亂北票一帶、自接到日滿聯軍討伐熱河之報、依張學良之命、於一月下旬、使移於綏中凌源街道北章營子附近之義勇軍匪軍等、在省境附近沙帽山構築堅固陣地、徵發一帶居民、使於山谷兩側山項構築半永久的堅固廟嶺、北章營子一帶陣地、以舉其反滿之氣勢也、

【又電】討伐熱河中被目爲最難關、橫於服部部隊前面之敵軍陣地、亘於沙帽山、石屯子、頭道家子、均係築有自三千米以至五千米塹壕、恐由飛行機偵察、其塹壕極深、就中第一線之沙帽山、利用天險、極其堅固、當其守備者、爲張學良前衞之

一圓、故服部部隊、將以如何之方法、以攻畧此難攻不落之陣地乎、極堪重大視云、

米山隊遇有力華軍
刻在○○○激戰中

【綏中二十六日發電】二十六日午前十時、已迫於○○○○南方山側之日軍米山先遣部隊、進入○○○上流之溪谷、由山峽中以野砲山砲頑強抵抗之敵、不敵日軍之猛射、其勢不支、遂奪最前線之高地、向第二第三之敵陣地帶、加以猛擊云、

【又電】午前七時半由綏中出發之服部部隊之米田先遣部隊、午前九時半在○○○○○地點、與中國軍有力部隊相遇、雙方戰鬥極烈、目下尚在激戰中、

日政府陳述書內容
廿六日於東京日內瓦同時發表

【東京廿六日發電】日本政府提出於國際聯盟之陳述書、廿六日已於東京、日內瓦兩地同時公表矣、全文約二十頁、其大要如左、

第一部 日本與國際聯盟之協力、

日本對國際聯盟之發達成功、相與協力業達十四年、中日紛爭依中國之要求、始附諸聯盟理事會審議、然而日本之行動、對中國側之政策、純爲自衞者毫無容疑也、聯盟與日本側乞見解相異者、乃因聯盟對極東事態缺如理解故耳、日本爲使係解中國現狀、始提議派遣調查委員會前往現實地調查、然委員會之報告書、竟多無眞相者頗感遺憾、因此日本於去年十一月十八日對報告書曾向聯盟提出意見書、其後無日本同意所任命之十九國委員會又依規約第十五條第三項起草關於和協之決議及理由書、日本對該決議與理由書、關於在滿洲不承認維持現政權及承認滿洲國之點、復要求全部削除、一方日本爲發見與聯盟之妥協點、雖行以最後的繼續折衝提出種々之提案、但卒歸無效、於是十九國委員會認爲依第三項和協不可能、遂依第四項起草報告書、於二月廿四日不顧日本之反對投票、總會終至採擇該報告書、

第二部 報告書之誤謬

該報告書根據季東報告書之紛爭事實頗爲遺憾、報告書雖同意自九月十八日事件以後之中國對日之排斥貨物、爲屬於報復手段之範圍、但對中國有利害關係之各國、將來實爲播下紛糾種子、又報告書謂九月十八日事件、雖能認日本爲自衞行動、日本政府對將中國之排貨運動、編入報復部類、報告書結論決難承認、報告書又謂滿洲國之獨立非自發的、該報告書純爲採用調查委員會報告書之誤謬結論者、

第三部 實行不可能之勸告

一、中國全爲變則之事態、若基於聯盟規約、巴黎條約處理紛爭時、須適用其原則實有與或種程度伸縮性之必要、

二、報告書雖勸告日本軍隊撤退、但日本軍隊之駐在與何等法的原則並無矛盾、日本軍隊其於日滿議定書、在滿洲國負有維持治安之責任

三、謂滿洲主權屬於中國者、但自一九一六年以後、滿洲未嘗服從於中國之權力下、

四、(省畧)

五、設置交涉委員會事宜對滿洲問題實與日本不許第三者介入之主張相反、故對斯種提案日本、絕對的不能受諾、

第四部 結論

日本政府關於九、一八事件以後日本軍之行動皆認未脫除自衞手段之範圍圈外、即滿洲國、日本政府亦確爲滿洲住民之自發的意思所成立者、故日本政府不論對日軍之行動、及日滿議定書之締結、聯盟規約九國條約、巴黎條約並其他任何國際條約、皆不認爲有所侵害、現下極希往滿洲國迅速發達以使外國人並滿洲住民得享一樣的利益、以上爲表白以承認滿洲國爲可滿足的解決滿洲問題及維持東洋和平之唯一方途、日本之主張決非誤謬已有具體的證據在焉、

華軍飛機
準備出動
最近調查之概數

【錦州二十六日發電】據日軍之○○機、所需之情報稱、在張學良幕下待機中之飛行機數在北平南苑飛行場者有戰鬥機五架、偵察機一架、練習機二架、在北平郊外清華領者、有學生練習機二架、美國被戰鬥機四架、法國製戰鬥機二架、乘用機二架、偵察機一架、又在海陽鎮有練習機在永平飛行場有戰鬥機與偵察機共計十二架、均在出動準備中、日軍接此情報、以該飛行機何時修擬

熱河戰事緊急
欲知詳實消息
唯一解決途徑
請閱早晚出刊
泰東日報

訂報處

大連	四〇	九一番
新京	二二	九六番
奉天	二八	七八番

平張開緊急軍事會議
張作相軍向承德開發

【北平二十六日發電】熱河之戰、漸次擴大、兩軍之衝突、逐漸移於本舞臺矣、張學良二十五日夜開緊急收領會議、向各收領爲最後之激勵、就其防備、向第二集團總司令張作相、發出前線出動令、張作相於二十五日、直向承德出發矣、

華軍移動情形
由界嶺口陸續前進

【奉天二十六日發電】丁喜春指揮之張學良正規軍第一百零八師、十九日以來、由北平用臨時列車繼續向灤州移動、而自二十五日又向長城之線界嶺口移動、此正規軍爲有兵力約五千餘、及砲數十門之有力部隊、此係與熱河反軍交代場合、因防禦省城之線者、殊堪重大視云、

【又電】北平張學良直系軍之第「百零八師、自二月十九日以來亦向灤州附近移動、十三日經由界嶺口前往熱河、有增援熱河反滿軍之形勢云、

承德市民懇求
華軍立即退出

【山海關二十七日發電】日本軍討伐熱河之報一度宣傳、承德即陷於大混亂、湯玉麟一族、早已逃亡北平、市中之富裕階級、亦繼續準備避難中、而市民早已要望欲沐滿洲王道之光輝、故目下懇請湯玉麟使其降服、清源市民、亦極度陷於混亂狀態、已要求駐防軍隊降服、或退出清源然暴害之中國兵、則要求支給退出旅費百萬元云、

【又電】山海關西方駐防之中國軍、自二十六日晨來、殊呈非常緊張、今晨十時記者登六三寺眺望西方中國軍之第一線、較諸昨日、兵力已形增大、宿舍之烟、冒出亦甚盛、騎兵隊、此間亦盛行活躍、爲近來未曾有之緊張云、

一出現、尙不知悉、頗機不餘、撫腕以待其呈緊張情勢、若有出時云、現場合、擬射落其一

【又電】近日中國新聞於平津地方、有日本大軍向○○○方面集中中之誇大宣傳、故灤州附近駐防中國軍之動靜、頗呈活潑、有由來也、迄今日隔山海關石河方面、兩軍對峙在附近於中國側、試以惡戲的挑戰外、依然無變化、但據鐵路方面之消息、由石河右岸以迄秦皇島與長城鐵路交叉點、取亘約十五粁之鐵路枕木軌條等、以枕木及其他鐵路材料、全部用構築陣地、其各地點則以麻繩完全閉鎖之矣、

【北平二十六日發電】在北平步兵第一百〇六師既已向長城移動、而所餘之主力、二十五日已開始東方移動矣、一方山西軍之第六團抵張家口、傅作義之步兵第一團、亦由多倫向某方面移動矣、

晉軍赴援

【奉天二十六日發電】山西軍在平漢、北寧、平綏各線、準備列車、有何時皆能增援之用意云、

寧府外交部否認
撤回駐日公使說

【南京二十七日發電】宋子文在北平揚言云、若日本討伐熱河時、即召還駐日公使蔣作賓氏、以與日本斷絕國交、但國民政府外交部、認廿六日召還駐日公使、爲時尙早、故國民政府已正式公表謂無其意志、

退出國聯後之問題
日海軍刻在研究

【東京二十七日發電】海軍省、關於日本脫退聯盟、受如何影響事、首腦部現正在研究中、而當即所起之問題如左、

一、南洋委任統治問題

南洋群島之存在、於海軍之太平洋作戰上、實具重要性、對其主權之所在雖有種々議論、但日本海軍、主權在我之解釋下、決以實力以防衞之、

二、海軍軍縮問題

雖有以今日脫退聯盟爲理由、軍縮會議亦主張脫退之議論、但海軍因有華盛頓及倫敦條約之關係、倘有與聯盟之軍縮事業保持密接關係之必要、故觀其情形將不使代表歸國、仍有駐在繼續參加之模樣、

三、經濟封鎖問題

聯盟若適用制裁規定、以經濟封鎖非人道的暴行重壓於日本時、決定始終準備以實力抵抗之、

日對於軍縮會議
亦不與以協力
各代表皆將離壽府

【日內瓦廿六日發電】在聯盟決定政治的非協力之日本關於軍縮之態度、一般亦極注目、日本代表部已積極的進行不協力方針、目下幾已決定、及政府訓令到後、將僅留堀田公使一人、其他松平、長岡、建川、永野四全權、即有離開日內瓦之模樣、

山海關上空時常
出現華軍飛機
民心爲之稍呈動搖

【山海關二十六日發電】中國側以擾秀飛行機數十架以驚劃擾亂山海關熱河方面、而二十五日於山海關上空不知實体之軍用飛行機時常出現、中國軍空軍力勢所難侮、故山海關之人心以爲軍用飛行機之飛來、殊呈動搖之色、日軍爲備萬一起見、若中國軍出以挑戰的態度、即向中國軍本據地接近、立即出動擊滅之、現在嚴重警戒中、因此間日軍偵察機從來決未越過國境、此際關內敵兵之實情、察知頗難、山海關之防空、殊覺苦心云、

浙省整理雜稅
派定額數公開投標
剔除積弊派員澈查

【杭州通訊】浙省雜稅計有契稅、屠宰稅、牙帖捐稅、帖捐稅四項、契稅向由財政部派定額數、責令各縣切實稽徵、俟徵收年度終了、照此額考成、惟人民對於契稅、往々有隱匿短報情事、且各地情形多不一致、欲謀切實整頓、核訂劃一辦法、亟應調查各地所在情形、經由財政廳令飭各縣

整頓契稅 辦法、旋據各界陸續呈送條陳、如推廣官契紙、設立契紙發行所、遂限報稅、匿報契約、分別處罰及改訂契紙式樣等項、均經由廳次第指正命令飭先就擬准各項認眞辦理、一方修改規程送省府核議、關於屠宰稅方面、各縣往往有壟斷等情事、特由財廳核定數額令飭各縣

公開投標 以清積弊並責成各縣政府隨時認眞考查、勿使稍有隱匿、認定稅欵必須逐月清繳、不准稍有拖欠、至各縣牙帖積弊甚深殊難清理先規定將全省各縣分作四級納捐、擇要者派專員確實調查、將從前領帖及等級不符者及無帖私開者、責令分別照章換領新帖送至 之架本捐、

典當捐稅 從前頗多積弊、經派員會同各縣局嚴行督催按戶催繳如是此四項雜稅收入按照計劃及步驟整頓、則本年度之稅收、當可較往年增加、於財政前途大有裨益云十四日、

宏菱無限公司
新到貨物

老宏菱牌火油(紅宏菱牌)
宏菱三炮台牌火油
宏菱長城牌火油
宏菱老牌火油(黑宏菱牌)
樺太木材
北海道海產物
舶來電氣器具
舶來各種洋紙
舶來膠皮製品類

總行大連市惠比須町一七六番地
振替口座大連四四八八番 長電話二二四八二番 電話三三二四番 發電略號(ヒコ)
出張所 奉天 新京 吉林

橫濱正金銀行 大連支店

資本金壹億圓
積立金壹億壹千八百四十五萬圓
大連市大山通二番地
電話代表三二一六一番

本店 橫濱市

支店 日本 中華 南洋 歐美 東俄
東京、丸之內、名古屋、大阪、神戶、下關、長崎、長春、奉天、
開原、牛莊、哈爾濱、北平、天津、青島、漢口、上海、香港、
廣東、馬尼拉、新嘉坡、斯拉巴雅、巴達比亞、西貢、斯馬蘭、
蘭貢、加爾各答、孟買、加拉知、倫敦、漢堡、亞歷山
大、巴里、里約、布哇、沙市、桑港、紐育、羅斯安
斯、

協茂盛綢緞莊廣告

本號應時運到最流行之巧奇絨 雁翎縐振亞錦儒林絢呢絨嗶嘰棉織毛織 舉凡各界宜袷宜棉之衣料以及粗細地道皮貨寰球各種雜貨無不應有盡有批發零售價格分外克已如蒙惠顧曷勝歡迎

大連市浪速町五十番地電話 零售部四六三二 批發部四九八八 五四五三

船塚洋行

銀價騰貴現正購買物品最好時期無論何種均大賤賣務乞至弊店頭觀覽一次爲荷

各種磁器、漆器、銅碗器 日用金物皿等家庭日常所用傢俱一切並玩具新貨俱全雜貨品一切完備

大連市浪速町三丁目
電話 四三七九番 事務用 五五四三番 一二四八一

中國銀行特種存欵廣告

特種活期「零星儲蓄」以平日樽節所餘之欵零星儲蓄積小成多可作下列等項正用

零存整付
企業治產 婚嫁儲蓄 失業預防 養老基金
預計將來有正大用途於平時分期預爲存儲以備到期支取一筆巨欵者宜採用此種儲蓄如每月存洋十元繼續存十五年到期可得本利四千四百八十五元五角二分倘再延緩十年提用不再按月續存可得本利一萬三千〇八十七元七角九分

整存整付
企業治產 婚嫁儲蓄 其他基金
凡一筆有整欵未至用時期不欲動用或學校會社等其他企業公債基金及動用者均宜採用此種儲蓄以期滾入利息愈積愈多如存三百四十二元十年滿期可得本一千一元如存一千一百七十四元二十年滿期可得本利一萬元

整存零付
養老年金 子女學費 遺族卹養
預提一筆整欵備作將來按年定額支取用途以支取者宜採用此種儲蓄如存一百元再五十年後開始付還十分十年繼續不斷平均付還每年二次每次可付還本息共付十一元七角四分每年二如存洋五百元十年後開始付還再分十年年繼續不斷平均付還每年二次每次可付還本息一百廿二元〇七分共付廿次

存本付息
養老年金 子女學費 遺族卹養
凡欲存本不動而以所得利息以備按時支用者宜採用此種儲蓄

又城內設有倉庫兩處日站設有倉庫一處專做皮張鬃尾及貨物押欵併代理中國保險公司保險業務等手續簡便利率從優如承惠顧請至敝行接洽

各地新聞

全省商聯會將召開全體會議 金融奇緊商業凋敝 公同討論救濟辦法

奉天 全省商務聯合會。會長方旭東氏。以本會迭據各縣市旗商會呈請。因地方金融奇緊。商業凋敝。雜稅繁重。請轉呈省署核免等情。該會據情後。特與各董事參事計議。擬定下月上旬。在省內召開聯合大會議。以便討論辦法。而資救濟商業不景氣象。與謀商人之利益云。 詳

民廳加委各縣教養廠長

奉天 民政廳長趙夢南。前以各縣教養工廠。劃歸本廳管理。廠長亦應由本廳加委。以昭鄭重。業經呈准省署。通令各縣在案。現據各縣紛紛將教養工廠々長履歷呈報前來。已着手核閱。俟各縣呈報到齊。即分別加委云。 宗

廳令各校添設兒童閱書室

奉天 教育廳長韋煥章。以各學校之兒童。每當課餘之際。皆在校內游嬉。應即添設兒童閱書室。及有興趣之各圖書能引人入勝之書籍。使兒童閱覽。增張知識。不致荒蕪學業。是故特於日之二十六日。通令省立各小學校。一律添設兒童閱書室云。 詳

平張擾滿計劃 派青年愛國暗殺團來滿工作 省署據情報飭所屬一體嚴防

奉天 奉天省當局、近據各方情報探稱。現在平張爲擾亂滿洲計。特派所組織之青年愛國暗殺團已派有團員五百名之多。內有鮮人。分赴滿洲國境各地工作。聞該團員。皆係大學生出身。故省當局據情報後。爲防患於未然有備無恐計。乃於月之二十六日。飭屬五十八縣公署。一体嚴加防範云。 詳

警備部催報決算

奉天 奉省警備司令部。以所屬各部隊之薪餉。均按月呈領、惟決算一項。總未具送齊全。殊誤彙報。雖經三令五申。迄今仍有未送者。爰特申令各旅團隊。限文到十日內報齊。否則須聲明未能報齊之情形。如再延悞。定以主管長官是問云。 宗

官商設宴餞別阿部警部

城子疃 派出所。阿部警部。有調任該埠以來。力謀整頓。對於治安。不遺餘力。時囑部下警官。皆令注意。此埠居於邊塞之區。若非警部治安有方。商民何能如此安居樂業。詎意。關東廳。於昨下令。忽將該警部。調升遼寧警察署。官商各界。以該氏昔日之德。不忍空別。於月之二十四日。正午特假萬福園。官商開餞別大會。首由本會學堂長。孫祥科氏。代表全体商民。致辭，大意謂。警部來埠，爲民謀幸福。不遺餘力。實是民等感恩不忘。今被廳令調升，實是民等。有失慈牧。但顧挽留，廳令難違，等。阿部答辭。大意謂。受各界之很親切餞別。實是感謝已極。但敝人。在貴處運居以來。並爲與大家、創造何等幸福。實覺抱歉。後餞別者。一齊舉杯。連飲三杯。以作別意。大家化拳行令。以至午後五時。始散云。

首都賭風孔熾 越香春旅館明目張胆設賭 李隊副捉賭刑事亦在其內

新京 新京驛前。越香春旅社。開幕以來。生意頗佳。又值建都伊始。以故日漸發達。惟值新年時際。該旅社執事。則巧施伎倆。以期發財迅速。而資聯絡富紳。當召集所役。囑其招待方法。爲引誘之良策。先設鴉片烟燈。復邀艷麗野妓。公然擺設。明目張胆。該執事聯絡一切。尚派有外交專使。大施拉攏。賭博之徒均願前往。因其旅社開燈方便。況且執事下一保証。即稱官廳許可。幷領有大票。此等愚人之言一般無智之輩。尚信以爲然。昨據記者調查。乃係賭要牌九。每日抽得紅利總在千元左右。雖有如是情形。該旅社尚稱應酬過大。想將開幕之賭場，獲此厚利尚不知足。惟恐被官廳查覺時。損失更不知凡幾。噫地方不靜。開蕃賭場。未知當局作如何之評判。望負改善風化責任者。急宜設法取締乎。

又訊。本市三馬路。平康里花魁書館舊址。住有賣魚者王洛二。與刑事下處住對屋。該王洛二。於正月設賭。風聲日高。竟於二十三日夜半。有警察隊隊兵。報告該隊副李德林。當帶隊當場被捕獲賭徒三十餘名。並搜得賭資一千餘元。當晚將長通路警察署刑事于向陽□獲。檢查手槍一支。隊副謂刑事設賭等情。各不相下。遂即帶隊。奈以抓賭爲公所有皮襖衣物行李。隊兵亦認爲私。刑事所用辦公文具。亦席捲一空。此等抓賭於理似有未合。兩方均歸首都警察廳管轄。如何辦法。尚未可知。 宗

縣警局甄別分局長 定於下月十日舉行

奉天 瀋陽縣警務局長臧鉽。自就任以來。對於地方治安。竭力維持。對於用人行政一秉大公。近鑒警察人員之關係地方行政及治安至爲重要。警察人員份子之良否學識之優劣。殊有考核甄別之必要。以憑去取。免致貽誤。乃於月之二十五日召集所屬之各區分所長。來省甄別按該局所屬之分所長共六十二名。此次分兩期甄別。昨日到省甄別者。爲三十名。考試警察常識等。至分局長。訂於下月十日。舉行甄別云。 宗

報面日語學校

（180）

連一塊的還是用オン的多。還有一句話在一起、若是用漢音不好聽則就　オト、如音沙汰是オトサタ、這就當作消息講，如，其後何ノ音沙汰モナイ，後來音信也沒有了、音還有一個念法，念作ネ，這亦有用的，如音縮，ネジメ是當作曲調講，以上還是單關於一個音字的念法，及用法我們要好生的記住因爲講一個字就有一個字的用處，譬如上邊的還個音，我們若只知道有個オン的念法，以後再若見オトネ豈不要疑惑，所以我們想日本話要每字每字的去研究，不要忽畧，這是最要緊的，我學日語就主張不要貪快，要求其澈底，這樣方是治學的眞精神，諸君千萬要注意！聞キ就是當作聽講，這聞字下邊キ有是文法上變化的問題，以後再慢々講。

ニオイ上邊漢字寫的是匂　但是漢字並沒有這個，這是日本自已造的字，這字的意思就是當作香味，放香的，若是上列的話合在一起，就是鼻子可以嗅味，揮匂イ就變成味並沒有什麼香味，的意思，可是聞的，所以匂々就可以譯爲香味，味雖然無形　但是得有味才能可以因爲漢字並沒，匂子，所以現在中國關於日本語的字典上，都是用匀（イン）字代替匂，然而眞正的是匂，不是匀，這是應該要注意的，ガキ是嗅，聞，若是單一個嗅字ガク，但是若是和字連在一起，則多爲ガキ，還是文法上的關係以後學到了自然就可以明白。

井內發現男屍

新京 東門外李家栄園子。灌園井內。忽於日昨發現男屍一具。身無寸縷，並身有刀傷三處。似被人殺傷而後投入井內者。當經該園主報警驗明。飭即掩埋。以免暴落云。 森

夫出七載倏忽歸來 妻已改嫁而且生子

新京 二道溝八雜市。住有李某。於前數年。赴北大界販馬。音信久杳。鄰里疑爲已死。妻王氏坐守空幃。日夜零涕。咸勸改嫁。氏矢志靡他。惟盼夫歸。祇以窮困所迫。萬出無奈，竟於三年前。適路警劉振遊。琴瑟和諧。年餘生一子。一對夫婦方期偕老。詎料離家七載之李某。於月前安然歸來。目覩情形。大發雷霆。然環境所迫無可如何。經人調楚。與劉某斷絕關係。生子由劉領去。惟劉某仍不時與王氏暗敘舊好。雖夫難婦。直成爲三角戀愛矣。 森

從良妓訴警署

營口 大平康里。一等妓館雙喜班。有妓女玉花。因欲脫籍。七十鳥索價嚴苛。以致不能從願。有井熱客柳日溪。同該妓早有盟約。惟奈索價千元。致使該妓無方籌措，該柳某見玉花。大肆運動。一般有智識之人。帮爲謀劃。故該妓投訴於警署。預爲按濟良章程辦。理藉稱虐待爲詞。想妓女從良。乃係出苦海而登彼岸。想既願代妓脫籍亦無須吝惜金錢耳云。

奸商欺騙幼童

新京 東三道街路北。李大胖子小雜貨舖。日昨有方姓小孩。手持國幣一元買豆油一斤。熟料該號竟以小孩可欺。將小孩之國幣一元。宗全留下。及小孩回家。其家人來找。伊反蠻橫口出不遜。似此奸商欺騙幼童。殊屬可悲。望有管理之責者。從速懲治。以免他人受欺云。 森

署長因公晋京

營口 鹽務署々長。劉紹衣。近因要公。必須晋省面稟當局等情事。故該氏。茲於月之日前。乃乘車赴新京。約逗留四五天。方可返署視事云。

局長關心私塾 以其防害官立學校 猶虞影響青年學子

扶餘 教育局局長楊維邦鑒於城鄉佈開辦二十一處學校。自不能招收多數學生。而私塾亦必乘機而起。大敎其趙錢孫李。周吳鄭王。千字文。打垣魂。人之初。殺大絡之學。然塾師既係自命而生。其間不免有文理不通。或不諳教法者。若任其設帳授徒。實有害於兒童。（若輩私塾學校者。若自命名爲縣立育賢私塾小學校者。若書日學生程度高底者是也）且非於學校（指開辦者言）附近設帳　際此舊弊未除之現況。人多非學校而樂私塾，勢必影響學校之名額。爲此乃於數日呈請縣公署。愼重塾師師資。及限制在學校附近設塾。而魚魯未辨之輩。始終予以取締云云。刻已得縣署批准佈告週知矣。 秀

爲富不仁之張雲溪 肆行增漲房租

新京 東三道街福海店。院內住戶張雲溪。富有資財甲於一方。自有房屋不下百餘間。今春各房閣暴漲租金。該張某效而尤之。伊往年年租十五元一間之土平房。今年竟漲至三十五元之多。各房戶稍加理論。即下逐客之令。刻不容緩。噫若張某者。可謂爲富不仁矣。 森

鴉片緝私獎勵法則 縣分令各村遵照

海城 縣公署。昨奉省公署暨務廳令。爲關於鴉片緝私法。及査拿私土獎勵規則。定於本年一月十一日施行。自鴉片緝私法公佈後。凡有隱匿私土者。一經發覺。或被舉發。定即從嚴罰辦。決不姑寬。並飭令警察官署。隨時查緝。至鴉片之價格。務須按照歸定數目付給。不得高拒。此令。孫縣奉令後。即合抄鴉片緝私法。及獎勵規則。分令各村公所。傳諭人民。如有收藏鴉片者。務須向收買人提出。不得私相售賣。倘仍隱匿不獻。一經查出。或被告發。定即依法懲辦。決不姑寬云。茲將鴉片緝私法。及獎勵規則。誌之如下。

計開

一、專賣官員。如發覺。認爲違犯鴉片法之人。或違法之鴉片、及吸食鴉片器具時。均得隨時逮捕。或押收之。

二、專賣官員。認爲有犯鴉片法嫌疑者。得就地搜索。於必要時。對嫌疑者。及可供參考者。均得向其質詢。

三、監務官員。稅務官員。於執行職務時。如發覺有違犯鴉片法情節。均得准照專賣官員行動採取辦理。

四、凡違犯鴉片法之鴉片。及所有者。不詳或所有者住在何處。不能明晰之鴉片。統稱曰私土。至以私土告發於官署者。或因私土經官員査獲者。均由政府給與獎勵金。

五、前項獎勵金。即以查獲之私土。由專賣官署變價。於所得價額內。扣除保管搬運。及其他應需費用外。餘額中十分之六充之。

六、以獎勵金十分之七。給與告發者。其餘十分之三。則給與從事查獲之官署人員。

說花柳病之原因 速治之妙法 以及其聖藥

花柳之病人皆畏懼而厭惡之　然此患乃在逍遙快樂之境　而得之者　其毒也人人明知而故犯　雖有教育法不能阻之　雖有巡警力不能制之　其情念一起自已也不能禁　情念之勢頗强　不可不爲之謹愼　倘有不幸而遭花柳之毒　亦須力求治理驅逐其毒根之方法　不然小則傷及其身　大則難得子息豈不是爲人在世之最恨事乎　特是世間雖有靈丹妙劑也世不恐能除去其毒　毒根不去其毒無論何時必發　倘於未發之前　雖有名醫也不能診定其毒聚於何處　如患白濁之病時有止而復發　其他之花柳症　乃隱入骨髓故不易發　或得妙藥暫時得治也恐其爲再發　予今將其受了花柳毒病之情形　細述於下　一是白濁如不治之必然流之不止　其最甚者　乃是見血點混在其中　然後成赤濁即血淋也　其他花柳毒病　雖已受染其毒而不即發或先見脫落毛髮　或失聲音或患咽喉或生痔瘡　或見身体困倦或失去記憶力　以致座立不安　雖亦細小之事　而無耐久力時見頭重眼朦之苦　飲食無味自已也不知其妙也　今幸有德國醫學博士哈郎氏於學理上與實驗力求花柳毒之原因　指定醫家最爲尊重　能驅逐其毒根之藥配合爲丸　以供愛遊諸君採買　該丸名之曰哈郎清血丸　接哈郎氏當說出花柳病毒之原因之時實爲驚動醫學界上之偉人也　此哈郎清血丸專除花柳之毒無論男女均可服用　輕患者服十天　重患者連服四十天　毒根立即退去永不復發　而然服此丸藥之時務宜時時更換衣服　以溫水力洗其患處　外則求潔其身內則連服此丸　自然安枕無憂　豈不是最妙無二乎　凡愛遊諸君　請勿等閑視之　放心早購哈郎清血丸　不獨可保身體無患其一家亦必慶幸矣如患激烈之白濁者服用哈郎清血丸之時　倘併用哈郎淋濁丸其効更妙若是併爲服用則于飯前一點鐘乃服哈郎清血丸又于飯後一點鐘再服哈郎淋濁丸立見非常之大功効也哈郎淋濁丸能立去污淨其尿管同時止痛而其濃汁者也

哈郎清血丸　大瓶二元每六盒十、元小瓶一元二角每六盒　六元五角
哈郎淋濁丸　大瓶二元　中瓶一元二角　小瓶六角　試用瓶三角
哈郎清血丸及哈郎淋濁丸各埠大藥均有代售就近採買爲幸

總批發處　大連市山縣通九十一　順和公司大藥房

滅痏寧

吉利糖藥片

兒童萬病源泉的蛔蟲病

是藥也

蛔蟲自口內侵入臟腑經由圖

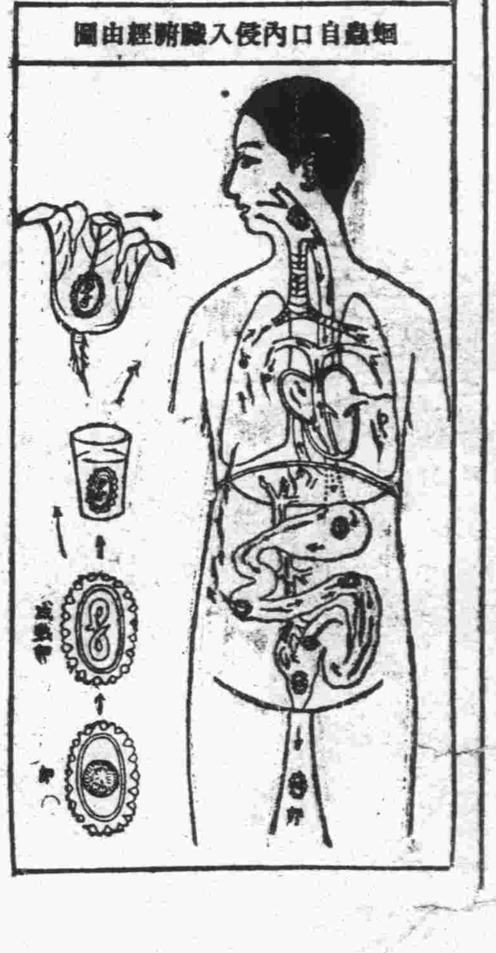

蛔虫在體內。穿腸入肝。潰爛腑臟。吸收養料。分泌毒液。不但阻止兒童身體之生長。障害腦經之發育。實兒童百病之根因。生長成人之最大難關也。

既是芳香甘美的佳糖菓。又爲馳名世界之驅蟲藥。既可當作兒童零食的糖菓用。又能於不知不覺間給我們驅除腹內之蛔蟲。有蟲者服之。蟲隨大便而排出。無蟲者服之。能可豫防蛔蟲之不再生。且使發育佳良。身體健壯。腦經活潑。靈俐聰頴。確有維護天聰防病於未然之神功。故爲家々必備之靈藥。負保育訓養兒童責之爲父母及學校師長者。盍各以少許之金錢。造一生幸福於無窮。培植壯健國本之第二國民乎。

東省各地大藥房均有代售
另備『撲滅蛔蟲法』『醫家證明集』函索即寄

總經理處　大連　日本賣藥會社
總發行所　大阪　藤澤友吉商店製藥廠
大連支店　大連市山縣通七番地

二萬民衆 擴大舉行之 空前市民大會

△各機關代表剴切發表聲明 △全市民決意奮起反抗國聯

（回）此國際公氣。益趣紊循的國際聯盟之勸告書。有充張之時。我大連滿日市民。於極度憤慨之下。發起市民大會。會合滿日民衆。開會講演。以期雙方民衆對於矛分之了解。而知非以積極底對抗之策。是以於前數日。各處即張貼傳單。及宣傳品。盾。藉此以喚醒市民皆知有參加此會之必要。日昨二十六日激。是日天氣清爽。微有寒意。而市民大會。即於是日開會。市民大會乃在滿日本人時局後援會主催者。於是日午前十二時半。市民皆集於中央公園滿俱球場。會場甚大。可容數萬人。屆時到場者有永井民政署長。森木地方法院長。高柳中將。關東軍橫山大佐。山西滿鐵理事。小川市長。大內若月市會正副議長。滿人方面有張本政大連市商會會長。西崗商會龐會長。及許等沙河口各商會會長。團体方面參加者。有在鄉軍人。聯合會海軍協會大連支部。青年訓練所。修養團。大連青年團。各中等學校。小學校學生。及滿日市民。不下二萬餘。皆集於會場會場中央。高懸滿日兩國旗。場之周圍遮以紅白幔幕。於定刻開會時間。先放炮火五響。而此次空前之市民大會。遂即開會矣。由萬頭攢動鼓掌聲中。由岡野助役登壇致開會詞。繼則於音樂高奏中。唱日本國歌。雄壯之聲。直衝雲霄。於此歌聲靄然之一刹那。頓現人民愛國之熱誠。歌畢。全場一致推舉小川市長為本會會長。於是胸前掛有白蕃薇大輪形徽章之小川氏。立於台前致詞。誌其大意如下。

（我）國本會有之國難當前。擬打開此種局面。非由我日滿國民共同努力不可。故今日開此市民大會。以促國論統一。而知奮鬥之道云云。

辭畢。日本人方面代表高田商工會議所會長。滿洲人方面小崗子商會會。各有聲明。鯛山石木鐵次郎氏代表三十萬民衆之總意。朗誦日滿兩文之宣言及決議。繼則由福田顯四

市民大會

（上）大連市商會長張本政氏演講時之姿勢
（中）西崗商會會長龐睦堂氏朗讀決議宣言
（下）中央公園滿俱球場中齊集之滿日市民

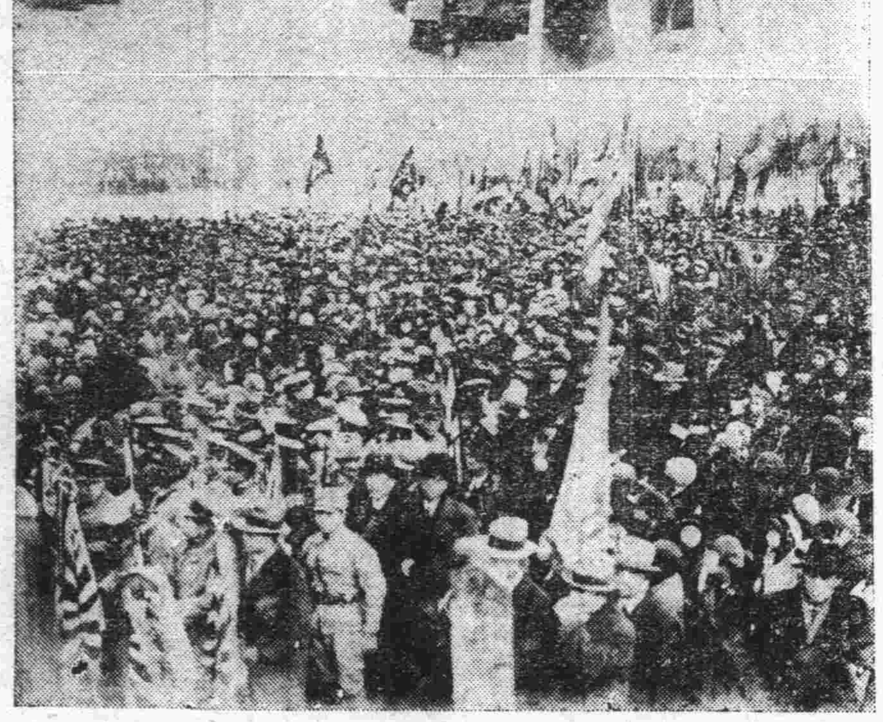

自比□二洪新殺死●詎該時李洪新竟不

郎氏致閉會詞。永井民政署長三呼萬歲而閉會。時已十時有半。各方面即急往協和會館及日本基督教青年會開演講大會。由午後二時開會。第一會場於協和會館。專爲日本人參加。滿人方面於日本基督教青年會內。及至二時。兩會場人已齊集協和會館。容人雖多。但參加市民至爲踴躍。以致場內已無立錐之地。於是有立於場外以聽講者。於此可見日本國民愛國之熱誠。於開會前、先由小野賢雄氏對松岡全權發出慰謝電。報告此次開會宗旨。於是開會。由大內成美氏說明日本脫退聯盟。乃促進國民之奮起。而代之爲致開會詞。嗣由關東軍司令部附橫山大佐講演。約二十分鐘。聲衆頗爲動容。後即接次有滿鐵理事十河信二氏。大連新聞社々長寶性確成氏。國際事務等島信司氏。大連商議會副會長田村羊三氏。及小川市長等。各擬有專題。以發揮各人之見解。聽衆肅然靜坐而聽。及至午後五時三十分。乃由岡野助役致閉會詞。小川市長高呼日滿兩國萬歲。於是此一場大會。至此遂閉幕矣。

（滿）人之第二會場人民之參加。亦不亞於第一會場於午後二時開會。聽衆咸爲滿人全部占有於此可見滿洲國民之愛國熱。開會時首由高田商議會長致開會詞。次由大連市商會長張本政及滿人之演說。大意不外滿洲國雖不得聯盟之承認。但我東鄰日本。已首先承認。我等今後共同邁進。以建設樂土。至午後四時始行散會。

騎自行車疾駛 致與汽車衝突

騎者負傷送醫救治

市內聖德街一町目電車停留場東方。日前二十五日午後五時許。忽發生交通事故。被害者香山蕃。年十七歲。爲沙河口仲町青山某商店々員。加害者劉金城。年二十八歲。爲大連汽車公司汽車司機。事件發生時因香山某代青山商店外出辦事。乘自行車由聖德街西方向聖德街電車停留場東方進行。因速度過高。行至該地。不料對方忽有劉某之汽車赶來。雙方一對皆躲避不及。遂起側面衝突。香山某當即由自行車上被撞地下。後頭部負有重傷。立時昏倒過去。當被附近路人發見。將其收容於赤十字院。同時汽車司機亦被逮捕。大連汽車公司高橋取締役等當往現場檢證一切云。

不戒於火 險肇焚如

大連市彌生町二十六番地小川嘉一。於日前二十六日午後三時許。因事外出。不知因何鍋竈中忽然起火。後被鄰人發見。報告消防署。該署得報。驅車飛奔而至。經二十分鐘。始被救滅。房被半燒。原因不明。警署正在調查中。

商况電訊

▲大條與匯兌▼（二十七日前場）

倫敦大條	一七辨士一六分三
紐市大條	一七辨士四分一
紐約大條	二六仙二分一
大條股票	五三盧比八分三
切爾股票	二四元八分五
美匯兌	五元二分一
美匯兌	三元四一仙〇分〇
美匯兌	二〇元一分八
那昆股票	二八元八分七

◇美棉 現貨 五仙九〇

▲本埠特產▼（二十七日前場）

▲印棉

三月	五仙八四
五月	五仙九四
七月	六仙〇六
十月	六仙二七
十一月	六仙三七
一月	六仙四七
布奇爾	一六四留比
弁牢其	一八八留比
奧鵜拉	一四六留比

▲大豆

現貨	四、九九	四、六八
二月	四、六一	四、六五
三月	四、六六	四、七〇
四月	四、六九	四、七三
五月	四、七四	四、七五
六月	四、七五	四、七九

▲豆餅

現貨	一、四五〇	一、四五〇
三月	一、四六〇	一、四六〇
四月	一、四六〇	一、四六〇
五月	一、四八〇	一、五九〇
六月	一、五二〇	一、五三〇
七月	—	—

▲豆油

現貨	一三、四〇	一三、五〇
三月	一三、四〇	一三、四〇
四月	一三、四〇	一三、四〇
五月	—	—
六月	—	—
七月	—	—

▲高粱

現貨	一、三〇	一、二七
二月	一、三〇	一、二八
三月	一、三四	一、三一
四月	一、三七	一、三六
五月	一、四八	一、四一
六月	—	—

▲錢鈔▼

▲商品市場▼（二十七日前場）

金票對小洋	一二五、六〇
鈔票對小洋	一三一、六五
大洋對鈔票	九六、五五

現貨 市 一〇五、三五 高 一〇五、六〇 成 一〇五、七五 交數 一〇四、五五 一〇四、三五 一〇四、五〇萬
期貨 市 一〇〇萬 高 五五〇萬 成 — 交數 —

▲大阪期米

	開盤	收盤
現	三三、六三	—
中	三四、八八	—
期	三三、三九	—
現	三三、七九	—
中	三四、九八	—
期	三四、三四	—

▲東京期米

	開盤	收盤
現	三三、八六	—
中	三四、一二	—
期	三三、九一	—

▲仁川期米

	開盤	收盤
現	三二、六二	—
中	三二、四一	—
期	三二、五五	—

◇大阪三品

	期	中
二月	七三、八〇	七三、六二
三月	七三、二〇	七三、六〇
四月	七二、七〇	七二、五〇
五月	七二、六〇	七二、五〇
六月	七二、九〇	七二、九〇
七月	七三、〇〇	七二、九〇
八月	—	—

◇同引

◇大阪綿花 四八、三〇 五一、〇〇 / 四八、六 五一、〇〇
◇東京綿系 一二三、〇〇 一二六、七〇
◇大連株式 定期 現貨
◇九品豆 鈔 一二八、二〇〇 一二七、五〇〇 一二七、五〇〇 / 一二八、〇〇〇 一二七、六〇〇 一二七、九〇〇
△同 短期
◇五品新豆鈔 一二八、七〇〇 一二六、〇〇〇 一二七、〇〇〇 / 一二八、九〇〇 一二五、九〇〇
◇神戶餅 二月 三月 四月 六月 三三、五一 三三、六七
◇神戶日米 二月 三月 四月 五月 六月
日米買 二〇弗 日米賣 二〇弗 正午賣 一分一六 正午買 四分一

▲滿洲行市▼（二十七日前場）

◇營口生銀 現貨 七三二、〇〇 期貨 七三七、〇〇
◇奉天奉票 市 五八、八〇
◇奉大洋 現市 一〇三、〇〇 九七、六〇 九九、〇〇 期市 一〇一、〇〇 九八、〇〇 九七、六〇
◇開原國幣對金票 現 一〇二、〇〇 一〇一、〇〇〇
◇新京國幣對金 現市 一〇四、八〇
◇哈爾濱國幣對金票 現市 一〇一、三五 一〇一、五〇
◇安東鎮平銀 市 一四四一 高 九九五兩 市 一四六〇
◇公主嶺鈔現市 六二、五八 五〇〇
◇哈爾濱大豆 三月限 六九五 七二五 七七五 四月限 七四七 七三五 七六〇 五月限
◇哈爾濱小麥 三月限 一、五五 一、五一〇 一、四八〇 四月限 一、五五 一、五四〇 一、四四〇 五月限

▲特產發送▼（二十七日前場）

	大豆	高粱	雜穀	豆餅
◇公主嶺	七車	—	—	—
◇四平街	八車	三車	五車	七車
◇新京	一八車	七車	七車	—
◇大連	四五車	一二車	六八車	一八八車

自二月二十三日至二月二十八日 派拉猛公司有聲鉅作 香艷滑稽神奇偉大片 羅比洲導演 速往樂園 美麗明星鄭金絲主演 樓下金六角 日活館

待望的名片！ 現已運到連！！ 福克斯震動世界大出品 越過土丘 往年以鞭片、震驚全球、現已燃置有聲、務請光臨、觀遺部母性愛的悲哀片。 ——同時加演—— 福克斯超特作品全有聲片 摩登西部王 美男子歐布蘭英主演 廿五日起 樓下金六角 連鎖街 常盤座 電二三二九三番

齒科 早川醫院 金州新市街 大連市西通九十三番地 電話三九七一番

春回律轉萬象呈祥各界服裝日需亦必逐時序而謀美滿本號應衆心理特由蘇杭申浙各區運到最新流行新光綢幸福綢孔雀綢富榮錦花素毛葛素壁平縐花樣新奇艷色奪目恰適各界春服並經理各大公司唱機唱片及賽球一般雜貨應有盡有定價從廉如蒙惠顧謹誠歡迎 大連 西德泰紬緞店 電話 六四五九 八五九四

本行遵照行章規定辦理儲蓄存款利息優厚手續簡便另備詳章以供索閱凡有志儲蓄者請惠臨本行接洽無不竭誠歡迎 儲蓄存欵種類分別如次 （一）活期儲蓄存欵（二）整存整付（三）零存整付（四）整存零付（五）整存分期付息 大連交通銀行謹啓

本號開設以來多蒙各界諸君格外光顧不勝榮幸之至新近本號又復大行擴充改良烹調並由北平聘到名厨力求精美調和口味務合諸君之雅意以後尙祈特別惠照隨時光降無任歡迎此啓 珍味中心 好評嘖々 北平飯館 扶桑仙館 大連市連鎖街 電話櫃專用 二二一一二

吉昌木舖 大連奥町 永善舞台對過 牌匾家具生熟名漆 壽材 各種壽材廉價出售 電話八七二七

照像落價 歡迎來賓 大連平和街六番地 華春照像館 電話八六二七番

露天市場 大連電影院 【新設電話二一二〇七】 ▷陽曆二月廿五號起映九天◁ ◀社會警世悲哀艷情巨片▶ 倡門賢母 ▲導演程步高▼ ▲主演宣景琳 夏佩珍▼ ◁演……助▷ 朱秀英 王吉亭 黃君甫 湯傑 朱飛 蕭英 王獻齋 謝雲卿 趙靜霞 ◀明星影片公司出品▶ ●優待觀衆 一角二角三角 特別減價● ◀下期放映▶ ◁一脚踢出去▷ ▶主演丁子明 ◀導演張石川

藝苑　歡迎投稿

時事打油詩　李烈鈞伴妓遊湖

醉丐

李烈鈞督贛時，對於民二反袁之役，與胡漢民，柏文蔚等主持最力，湖口一戰，袁勢大振，二次革命，因此失敗，李與林虎當大軍壓迫之際，尙率孤軍，努力奮鬥，卒以失盡援絕，不得不退，而其正義，仍存於天地之間焉，李失敗後，不問政治有年，後因中山先生在平逝世，李感舊誼，親來弔唁，撫棺一慟，衆皆法然，蓋李性鯁直，有俠士風處處流露眞情，較一般吃黨飯，抱佛脚者，其身世奚啻霄壤，李近在滬主張縮短訓政，以爲不如是不足以袪積弊，國民黨中，李爲最有覺悟者，所言實中肯要，邇來感懷身世，與友人書，內有「冥頑高風，寂寥已久，心竊慕之」等語，頗其語味，似有深意，含蘊其中，惟李性好色，侍從極多，出入頗以自豪，近眷一妓，愛惜尤篤，曾共游於西子湖邊，爲妓整理裙履，忽笑謂妓曰，七尺昂藏，今竟爲汝折腰矣，其豪放不羈也如此，爰賦五絕，以誌其事，詩曰：

懷憤與師李煥和，反袁一役獨揮戈，雖然失敗英名在，湖口當年戰績多。

怕看鷄鶩起紛爭，惟有先生品最清，愛國精誠追總理，撫棺一慟表眞情。

雖然好色也風流，太息韶光不可留，愛讀一篇游俠傳，男兒心事在恩仇。

不惜昂藏七尺身，游踪久已倦風塵，英雄別有眞懷抱，不愛江山愛美人。

整裙拭履獻殷勤，西子湖邊意自欣，難得美人來作伴，也應樂煞李將軍。

影壇珍聞

▲珍妮麥唐納小史　麥唐納是現時影壇上最紅的一顆銀星，他的作品倒處都熱烈受着人們歡迎，她　歌喉和美顏，是多們嫵媚香艷，她是一位好萊塢新發現的銀星，自從給希佛來合演了「法宮艷史」後，便名振全歐，接着又演了「法宮艷史」，附馬艷史」「紅樓艷史」於是使一路順風的躍登了銀壇最高峰，

她的家世，說來也很平凡，她是一個英國人，而生長在美國費城的，父親曾一度當過優伶，她還有一位姊姊，是在百老匯的舞臺上充當歌女　她因

歲時曾參加過當地盛大游藝會中，表演歌舞，已爲一般戲劇家所賞識，十五歲時，她同父親從費城到白老匯去探望她的姊姊，無意中給戲院經理的慧眼看上了，堅請留在劇院裡當歌女，於是她從此脫離了學校生活，踏上了舞臺，經過了三年的努力，她在舞臺得了一席地位，及許多不朽的盛譽，這時電影在美國風行遍處，百老匯的歌女，紛紛加入銀幕，但她却寧願守舊，不願更新，直到有聲電影在好萊塢開始，電影界都向百老匯搜羅人材，珍妮也才被大導演劉別謙搜羅了去，初次便把她和希佛萊合演「璇宮艷史」，接着又「法宮艷史」「紅樓艷史」，「公主[illegible]」，「愛我今宵」，幾部

她已是名花有主了，未婚夫是叫（Bop Richie），是一但富家公子，聽說不久將要結婚了。

▲卓別麟又作新片　據美國聯美公司最近對美國各記者表示，卓別麟在最近又將着手在攝製新片，他已在計劃劇本，幻想情景，雖然出版期是不可確定，而很渺茫的，而且還部作品是否同「城市之光」一般的由卓別麟自任主角，兼充導演編劇說明配音，抑或是像「巴黎一婦人」一般，祇由他導演編劇，而不兼主角，此時也不能確定，但所可歡喜的，是他們已著手於新片了，

破鞋學校

春明舊客

未有不色然而怒，反唇相稽者，今於學校之上，而橫冠以破鞋二字，其不倫不類極矣，唐突神聖教育事業，亦可謂蔑以加矣，然有一學校，居然有此雅稱，既非外人之奉贈，尤非記者之妄撰，質言之，實爲該校當局，自加謚法，小小風潮，亦即因之起焉，其學校唯何，蓋即素負時譽之志成也，此校位於西城二龍坑附近，開辦十年，極著成績，有男女生不下一千餘人，絳帳宏開，化雨廣被，譽之者，謂爲師大附中第二，衡情而論，此校向抱寧缺勿濫，寧嚴勿寬主義，不圖日前英文教員孫厲堅忽遭一部分女生之不滿，飛短流長，蠱意詆譏，月考時，竟致全体

忿然作色，即操其不純粹京語曰，「還些破鞋，實靡法辦，」詎知言者無心，屬垣有耳，竟爲某女生所聞，以一傳十，全校盡悉，全体女生，認爲汚辱女性，至此爲極，不甘雌伏，爭欲雄飛，以顯此娘子軍好身手也，乃群起聯合，尋戾問難，兩不相下，勢成僵局，遂致有除學籍陳元等十三名之多焉，翌日，風聲所播，遍及全市，平中各報，互有紀載，昨日校中當事人，爲挽校譽，平息興潮計，宴各界首領，於廊坊頭條擷英番菜館　席間吳語來賓曰，此次學潮，實爲始料所不及，破鞋二字，不過無意中道出，按此二字，原爲北平之歇後語，實即提不起來之意

言情小說　流動（二〇）

趙恂九著

七、朝晨

暮春的曙曦，漸々由東山巔露出，滿山的蒼松，披上了帶着淺紅色的衣服，二三雲雀，都高飛在天空浴着初出的日光在歡唱牠們那逍遙自在的歌曲，東天根的紅霞漸次消散，滿山的蒼松，也漸次隨着脫去了牠們的紅衣，瞬息間，一輪可愛的紅陽高掛在半天空上，

玉秋因昨夜睡的很晚，今天又是星期日，所以她今朝一直睡到九點多鐘，她纔起來，她起來把臉略洗了一洗，牙也不刷，便痴坐在椅子上，她覺着她的渾身有點疲乏，腦筋感覺昏迷，此時宿舍的朝飯雖早已過去，但她的腹中，還不覺餓，所以她僅在歡坐，動也不動

她坐了一會，有點寂寞，於是把大衣穿上，下了樓梯，漫々走出寄宿舍門外，倚着門台立了一會，被和煦的春風吹着，感覺腦筋清爽，渾身也覺着增了不少的輕快，於是他又走下宿舍門前的走台，蹁々的步入門前的槐林裡，

她們寄宿舍，是築在F城外距校舍約半里許的一塊草原裡，後面的野草，每年長得很茂密，在叢草中，間雜有幾株小柳樹，前面一帶，是一座槐樹疎林，在疎林中，設有幾條小木板橙，在夏日晌午與晚間，都要三三五五，一簇一堆的坐着納涼，槐林前邊，有一條向城裡行的康莊大道，每日自朝至晃，不斷的有往來行人，

她踱到一條小板橙旁邊的槐樹下，她伸出右手用纖細的指頭，剝呈着灰色的樹皮，她想要研究植物般的在不轉目的注視着，她剝掉一片小樹皮，她看完後，又把左手由衣服兜裡拔出用兩隻纖嫩的手指，對着折開掐得粉碎，拋於地上，她的瞳子，隨着皮片落的垂線看去，忽見有一簇很叢密的嫩細帶着紫綠色的纖纖出褐色的地皮的草芽，呈現在她的跟前，她頓時有一種春日自然的不可言喻的快悅，由她的胸中，一直達到她的腦際，於是她立時把腰彎了下去用兩個右手指尖，拔了出來，又隨手把牠掐爲兩斷，在不住的睇視由鮮嫩的莖中，流出來的水分，

鐵茶爐，結伴經年，而沉痾難挽，亦絕生望，後則經沈醫投一方，用鱧魚（俗名黑魚）一尾（重約八兩）不去鱗，以竹刀割去腸雜，納砂仁末一兩，線紮緊，外塗泥濘之泥，（最好取自田中），約寸許厚，置炭火中，煨至泥變黃色，燥裂開折爲度，去泥，及砂仁及魚皮魚鱗等，單食魚肉（須淡食，切忌鹽醬），約四尾即癒，因獲甦生

（按）醫學幼稚如余，於斯栥，殊費索解，前醫治肝治脾，治水治氣，治本治標，或肝脾水氣，標本兼治，何嘗有悖，但竟無效驗，及至沈醫單方，亦不外治水氣，（醫心鏡云鱧魚和冬瓜葱白作羹，治十種氣）、祇四服，沉痾霍然，[illegible]以前諸法，不若單方專純而[illegible]功乎，或藥味苦寒，徒傷胃[illegible]，不若單方之鮮香而爲胃所[illegible]乎，竊究何在，確具研究價[illegible]，因錄醫壇，以特明達先進，有以賜教，

談戒烟軼事

嘗問君子曰，汝等卜夜不卜[illegible]一榻橫塵，吞雲吐霧，討活於豆燈斗室之間，將有爲寶身軀，消磨於毒素中，廢凡百事業，斷盡一生幸福，[illegible]入黑籍，直等廢人，（日晡[illegible]睡，沉甜午夜，精神抖擻）何樂而爲哉，尙不憬然而悟翻然而返，何其愚之甚耶，[illegible]曰，非未知烟毒厲害，實因[illegible]癮老而且深，雖欲戒殊難也余不禁爲之長太息　語云，

（未完）

[illegible]是兒女的父母，還中年婦人[illegible]有些想掛起她的女郎了，所[illegible]情場失望和女郎失踪，是她[illegible]日時常流淚中的主因！誰個都知道這個中年寡婦就被騙的素英的媽，爲要滿足[illegible]性，忽起兒　她曾給玉江去好幾封言詞甜蜜的邀請他來[illegible]情信，而都是得不到一字回[illegible]，終於她忍耐不住，親自出[illegible]到天利公司里去叫玉江

廚房常備

味の素

（味之素）

「熘参不錯」

我贏了該懲喝，
哎，又輸了可是倆割的甚麼哪，
憾還不曉得麼，這是味の素割的
諱拳略。

就是這麼割的

一使湯菜　凉鮑魚得
三並應用　四冷葷到
五香肉好　熘参不錯
棋子鴨可　八寶菜來
酒菜均甘　全鴨更美

味の素無論葷素各樣的菜湯可以使用
用少点兒立成了多好味就說文化的調味料

（C—295）

（一名淺田軟糖）

淺田飴

本劑乃漢方之醫聖贈從四位淺田宗伯先生，服務宮中時調進處方

於左記諸病有特效

專治一切痰咳，感冒　百日咳
哮喘　肺病　氣管支加答兒
病後衰弱　產前產後　虛弱者之補血

固形淺田飴

旅行、遠足、觀劇、演說、音樂家、運動家、事務家等諸集雜遝時，用之能保護咽喉清亮，預防呼吸病，尤爲甘味芳香，萬人皆嗜之携帶藥也

固形淺田飴

（一名淺田硬糖）

（美麗罐裝）

定價　自金參拾錢至貳圓不等

各埠藥舖均有出售

總行　日本・大阪、堀內伊太郎

泰東日報

晚報

(每日早晚各出一大張)

發行人 阿部眞言　編輯人 李永善　印刷人 李福錦

本報創刊西歷一九〇八年　社址 大連市奥町八十五番地　電話 社長室四五二〇　營業局八八〇九　編輯局八〇九二　廣告部八八〇〇

價目　零售每份六分　本埠 每月壹元三角　外埠 每月壹元四角五分 半年八元四角 全年十六元六角 以上俱以現大洋本位計算　廣告 每行（五號字十三字）一日刊費壹元 指定特別地位加倍 長期另議

不堪日軍飛機猛攻 華軍向凌源退却

鐵血軍等陸續向熱境集結

【錦州廿七日發電】兩三日來、在朝陽寺方面之戰鬥、因日軍飛行隊之活躍、華軍已失戰意、在該方面之華軍現正向凌源方面退却中云、

【又電】號稱鉄血軍、在上海事變時與日軍頑强抵抗之第十九路軍三百名、現正在小河口準備出動中又越過長城侵入熱河之中國軍第一〇八師、目下向凌源開拔中、

【又電】在長城方面之張學良軍、擬侵入熱河現正陸續向國境集結中、故九門口與石門寨一帶目下盛在徵發軍馬中、

【山海關二十七日發電】在石河右岸繼續集中敵對行爲之中國軍、因日滿軍之威嚇乃盛行爲砲及地關鎗之試射、而昨日（二十六日）自午後二時至五時頃、共爲五十餘發之試射以鼓舞士氣云、

下窪華軍受日軍夜襲 放棄陣地向赤峯潰走

【開魯二十七日發電】昨日（二十六日）據日軍〇〇機之偵察報告、敵軍因恐日軍急追、乃放棄陣地向赤峰方面退却中云、

【又電】〇〇團主力之先遣部隊二十五日在哈隨特扣河方擊潰六七百之敵南進、自該日向興隆地帶擊矣、茂木部長、二十四日由開魯南進、知李海青匪軍七八百名、在庫巧庫魯附近（開魯卜窪間）營宿、乃於該日夜半、加以夜襲、殊與該軍以多大之損害、敵遺棄多數屍体及兵器逃走矣、再茂木部隊之一部、二十五日由開魯下窪道南進、其主力向梧桐好懶猛進中云、

華軍於赤峯東、構築陣地

【通遼二十七日發電】聽聞於熱河中部地區之敵人狀況、在下窪之敵數百向西方退却矣、在阜新西土默特貝子村方面、尚潛伏相當之敵兵、又於赤峰東方有亘約三十基羅、構築相當堅固之陣地、目下由後方繼續運輸材料、以築造大陣地云、

北票鐵道 已修完通車

【新京廿七日發電】北票鐵道之補修、現已完成連日運行火車、

【上】冒雪前進之南嶺日軍

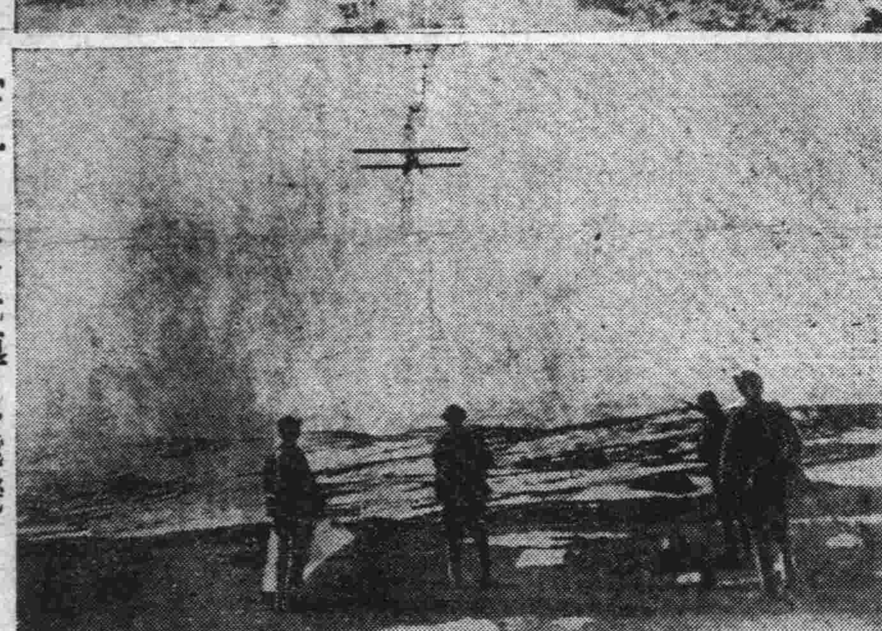

【下】日軍先導之飛機

榆關乃滿洲國領土 日本軍斷不能撤退

【山海關廿七日發電】最近在天津方面盛傳爲日本之意向云、日本軍決不使戰爭、波及長城以南若中國側與必要保障時、山海關之駐屯軍亦可撤退云云、此種情報、傳到後極與內外人種種之疑惑、尤且在山海關居住之中國人間更恐釀成無趣之空氣、日滿兩國並非好惹事者、山海關元來與長城連接由城壁所包圍之市街、當然屬於滿洲國者、又守備之駐屯、乃係依明治三十三年北滿事變議定書之義務、故無需何等之客氣、然而無統制之中國與無統制之中國軍隊、若日本不要求何等之保障、安全終恐難保、是以依當他全民心之願望、在山海關日滿最高方面又由地理的關係上觀之、將必以如左之旨趣以通知一般在住中國人民、

山海關爲滿洲國之領土、日本軍斷不能撤退、

開抵朝陽寺之日軍早川部隊

美對國聯態度

無何等熱意與誠意

【日內瓦廿六日發電】國國務長斯蒂姆森氏之回答、對聯盟之報告書雖表贊意、但聯盟側以爲甚欠熱意與誠意、美國側云謂斯長官所以如此回答者、乃因基於所謂尊法主義之精神故耳、所謂聯盟主義者等、皆以爲若聯盟當即移入實行報告書之結論、要請美國加入、美國必能交諾、而自軍論者等則尚不相信、據聯盟側一般之觀測、美國政府在此政府中、美更迭期近、對日關係方法、必不使惡化、以冒危險、然而必力謀發見與聯盟政策之合致

在東邊道一帶 平張又謀擾亂

【奉天二十七日發電】熱河戰雲漸次低迷、故張學良對東邊道一帶、又謀擾亂、現正向東邊道各地、密派便衣隊、奉天省警備司令部、目下正在研究對策中、

華軍濫放鎗砲

慰問隊至戰線煽惑

【山海關二十七日發電】中國軍第一線、近來由平津地方、盛行派入宣傳隊及慰問團、以煽動軍隊、而中國軍不選擇時間、放射鎗砲威嚇、因此第一線鎗砲之聲不絕云、

丁喜春部駱駝隊 開往灤州附近

【山海關二十七日發電】傳昌黎秦皇島方面又有中國大部軍隊開到、據觀此或係丁喜春之第百八師及砲兵一個團並數百駱駝隊、向灤州附近移動、而該砲兵團已配置於中國軍第一線矣、

服部部隊昨晨 向某方面進攻

【大李家屯二十七日發電】迫近敵前因已入夜、不得已乃停止前進夜宿之服部々隊主力二十六日夜來聞敵方陣地發出殷殷之砲聲、轟動遐邇、於午前三時、全軍勇躍向〇〇〇方面開始行動矣、

宣撫員隨軍入熱

十幾歲少女亦參加此行

【錦州二十七日發電】與日軍討伐熱河之同時、滿洲國並派遣多數政治工作員、以當熱河省宣撫之任、昨日午後隨從〇〇之出動、四十餘名之宣傳員已出發矣、其中使自十三歲以至三十歲前後之婦女子十四名參加、而該婦女子等、由於擬救出蒙古商人被張學良宣傳迷惑之念頭請願從軍者、

小幡氏奏陳 德國現狀

【東京二十七日發電】日皇於本日午後二時、在宮中御學問所、召以前歸國前駐德大使小幡酉吉氏、對德國現狀、垂詢一切、小幡氏亘約一時間詳細奏陳矣

日若不加庇護 俄必伸手

松岡日代表談話

【巴黎二十六日發電】昨日抵當地之松岡代表、今日對記者團有如左之談話、美國對遠隔之滿洲問題與日本相爭者、純爲愚魯事、聯盟之行動故意墜入中國之手掌中、日本對滿洲國現在之立場、如論滿洲國究竟如何、若日本不加庇護、則俄國亦必伸手、於是日俄戰役、日本軍戰死者達十萬餘、豈非徒死云云、

美新政府成立後 將擴充海軍力

大海軍派極活動 文森請實行建築計劃

【華頓盛二十二日訊】下院海軍委員會主席文森氏今日要求政府、進行海軍建築計劃、俾美國海軍實力、可擴充至條約所允許之範圍、氏謂美國現時消耗於口香糖者實較用於海軍之費用爲多、照現時之情形、美國海軍較其他列强頗多遜色、氏並謂及時之海軍擴充計劃、在現時情勢下、實國防所必需、

【二月四日華盛頓訊】美國海軍應加造至若何程度、此爲當選總統羅斯福氏待決之一問題、雖鼓吹大海軍者之不斷批評、謂美艦隊已降至二等、據稱民主黨國會領袖曾謂、在現期之國會中、將不命造新艦、彼等深信現時方講求經濟、任何製造新艦之努力、必無結果、故民主黨領袖謂此期之海軍法制、僅限於預算案、或可使戰艦近代化、而用較小數目之欵、於建造一九一六年所允造之驅逐艦、但在三月四日後、新總統決定其海軍計劃、時供獻計劃者必多、贊成大海軍者謂彼輩將提醒羅斯福、自胡佛總統以來、國會從未同意於監造新艦、而同時其他列强正建造至條約所允許之範圍、在預備供給其計劃予羅斯福選擇者中、有下院海軍委員會主席文森氏、彼深信應以一萬六千萬金磅之欵、用於數年之漸進計劃中、使海軍至條約所允許之範圍、文氏已有數小組委員會在工作中、視爲經濟起見、海軍之整理、或海與陸軍間之整理、有無可能、其結果如何、均將供之於新總統之前、

其間亦有要求造新式海軍者、阿克拉荷馬之州下議員爲海軍委員會之重要民主黨員之麥克林提克氏即其中之一、數年前氏即欲以飛機、飛船、及航空母艦代替紓緩而指揮不靈之大戰艦、今年氏曾提議廢棄戰艦案、氏欲海軍中之每艦、雖驅逐艦、潛水艇、亦可至少配飛機一架、

上院同意之最近海軍建造計畫、係於一九二九年二月成爲法律、恰先於總統胡佛就職、允許造航空母艦一、及重巡艦十五艘、兩年後、國會復允修改巡艦三艘—「愛達河」「米西昔比」及「紐墨西哥」一、後二者正在進行中、但前者以無欵停頓、

海軍建築之贊成與反對兩方面、均信新總統必注意彼輩、贊成「小海軍」者、以羅斯福曾主張政府費用應縮減百分之二十五、而贊成大海軍者、則又以羅斯福曾任海部次長、必可影響其贊成强大之艦隊、

民生反慘苦

西北天產豐富 陝省荒旱狀極悽慘 寧府令開發與救濟

【南京通訊】開發西北及救濟陝甘工賑、前經中央執委會會議決定、責成全國經濟委員會、召集西北長官及各專家在京開會、擬具開發計劃、嗣經三中全會決議、由國府赶辦陝西冬賑、及兼辦水利道路等工程、實行工賑、當經中央執委會函中政會轉函國民政府查照辦理、昨由國府令飭行政院分別飭遵辦理、原令云、爲令遵事案准中央政治會議函開、准中央執行委員會函開、本會第四屆第三次全体會議、關於（一）褚委員民誼提議開發西北、（二）劉委員守中提議開發西北、（三）邵委員力子電請辦理陝甘工賑、（四）陝西省政府主席楊虎城呈請救濟陝西各案、經併案決議、開發及救濟西北至爲重要、案內所開各節、交政治會議妥籌辦理、請查照等因、經本會第三四二次會議議決、責成全國經濟委員會於應短期間內召集西北各省長官及各專家在京開會、擬定開發西北計劃、至陝西省政府楊主席甘肅省政府邵主席所請辦理陝甘工賑兩節陝甘災竣、自應從速救濟、三中全會決議、由國民政府迅速赶辦陝西冬賑、或依照前案發行救災公債、或另撥的欵輸運大宗賑粮入陝發放、及辦理平糶事宜、同時籌辦水利道路事項工程施行工賑一案、已交國民政府照辦、應請對於陝甘兩省兼籌並顧、迅速切實辦理、以資救濟、相應函達查照辦理、原擬案附送參考等由准此、合行令仰該院分別轉飭遵照辦理此令、

經理東洋各大火險公司

手續簡單

保費低廉

賠欵迅速

不列後塵

東北商行保險部

招募外城代理店手數料從豊

大連市三春町

電話長九四五六番

經理 唐潤之啓

遼寧交通銀行儲蓄部廣告

備有章程 函索即寄 十月一日開辦

(一)活期儲蓄存欵　第一次存大洋十元即可開戶立摺以後滿大洋一元即可隨時續存

(二)整存整付存欵　分作一年二年三年四年五年五種滿期後以本利合計滿一百元爲起碼

(三)零存整付存欵　分作二年五年十年三種每月交存大洋四元三角八分滿十年即可得大洋一千元正

(四)整存零付存欵　分作每月一付半年一付一年付兩種期限分作二年五年十年三種每次付欵額數分作五元十元五十元一百元二百元五種

(五)整存分期付息存欵　分作二年三年四年五年四種又分作每月付息每半年付息每年付息三種

孫家台　遼寧　洮南　營口　四平街

交通銀行儲蓄部啓

中華棧新社開幕

旅客福星

正　眞

自新洋鐵三樓

盖式灰筋層房

破天荒十大特色

大屋寬潤各屋皆有自來水熱水洗臉盆站櫃大房躺椅銅床錦被電鈴西式大磁盆沐浴室由客自便分文不取自來水木便器自來水坐甬客便器客用信紙信封俱全冬則暖氣夏則風扇倍極完善應酧周到價廉便利報關上稅

大連常陸町三三、三七、四一、番地

新社電話長 7971　大連 樓上電 21646　樓下 4200　奥町 棧櫃話 6744

營口 中華棧 電話八四九

長春 中華棧 義昌公司 長電話二七八

哈濱 中華棧 道裡運輸部 電話四三五八　道外 電話二一三一　棧櫃 電話二七〇二

青島 中華棧 櫃棧 電話一四五九　棧東 電話一〇一八　錢莊 電話九九四

大連市奥町中華棧 主人 張炎町謹啓

維新技藝 晝夜兼照

岐山照像館

大連西崗東關街車站路北 電話三九四七番

電話……請到電話商會!!

代辦手續・賣買・欵項融通一切均應所希望必爲之斡旋辦理

大連市敷島町六六(歌舞伎座舊址)

電話商會

電話三八九〇

眼科專門

大連市岩代町轉角

三根醫院

電話六四一〇番

各地新聞

饑民疾苦待賑
年荒饑饉復遭天災匪禍
永安饑民餓死十五名口

綏化　本縣去歲。全境黎民稼禾。致被水患。淹沒大半。而年景只收十有三成可望。又逢時局變更。田禾料荒。以致民食絕望。至本邑所轄境內。雖無豐稔之士。他區人民。衣食不足。尚能苟延殘喘。最可慘者。所轄第三區。永安鎮地方遼闊。人民較他區。加甚慘苦。而全區稼禾不但顆粒未得。去歲兼被兵匪。燒殺刦掠。將民素昔之積蓄。全數搶據已空。以致入春以來。民食絕望。疾苦之情。慘不忍聞。日前劉縣長。招開會議。參商籌撥賑糧。以救民生。當據該鎮鄉老。宣稱永安。近來民食。苦不堪言。凡種千垧大戶者。變賣浮物。購買豆餅度生。百垧中戶者。多半以高粮破子。穀糠等糊口。至小戶人家。尋剝樹皮尋物充饑。至尋食不得。餓死者。除無所稽考之外。而折得有實者。餓斃饑民十五名口。茲將餓死原因。分晰詳列如左。

一永安鎮。本街住戶王姓。外號稱謂。哈凊王。只因外出。求生未歸。家遺其妻。李氏度日。乃因東借西挪。遍求不得。遂於舊曆年前。竟爾餓死。此係一口。

一永安鎮所屬。正紅旗大五屯。住戶王姓。一家五名口。茲於舊曆年前。臘月二十九日。不但尚無隔宿之米。毫無充饑之物。伏思已屆年關。似此慘情。堅不能忍。遂全家服毒已死。此係亡故五名口。

一永安鎮所屬。東鄉郎家窩堡。居民徐姓。年近花甲。其妻去世有年。生有一兒一女。其子年正弱冠。其女年齡十餘。孤領子女。三人度日。入春以來。絕食無望。遂於舊正月初二日餓斃。此係已亡三名口。

一求安鎮所屬。東北鄉六大戶屯。居民王姓。夫婦二人。已近五旬乏嗣。所生一女。年方十三。一家三口。絕食旬日。乞討不得。全行餓斃。此係死亡三名口。

一永安鎮所屬。中央堡北屯。住戶紀姓者。亡故有年。所生兩女。從寡母度日。平素生活全賴年逾花甲之祖父。爲人傭工。供濟兒媳。孫女三人糊口。現因年荒饑饉。無人雇用。以致乏術養贍。忽於舊正初旬。將其母女。三人餓斃。此係死亡三口。

以上本縣第三區。永安鎮境內饑民。除無所稽考餓死。不計其數外。至查確實餓斃者。計共十九名口。似此慘狀。令人聽之慟心。聞者酸鼻。此方饑民。嗷々待哺。慘耗傳來。而當局。遂着手籌備賑糧。擬先救急。而永安人民之疾苦。入春即有如是之慘狀。俟至青黃不結。春耕之期。人民窘困。生活危險。將不知於胡底云。

捕獲大批賭局

鐵嶺　本邑二區。當舖屯村。有周志臣者。在該村之山溝中。擺設賭局。來往賭徒。絡繹不絕。當被二區分局長查悉。即派局員溫子厚帶警捉拿。當場拿獲賭徒二十三名。檢同賭具。一併送交警務局訊辦。

情場中發生慘殺案
被客刀傷脖頸棄械逃之夭夭

鐵嶺　西門裡白塔寺南首路西。四等妓館銀喜堂。妓女銀喜。貌僅中姿。於（廿五日）午后十一時許。來一熟客。至屋上盤片刻。不知因何。客乘隙抽出片刀。向妓女頸部用力砍去。肇事後扔刀而逃。該妓女頸部。現半連半斷。滿屋鮮血淋漓。勢頗危險。該堂執事人。除報告警局逮捕兇徒外。並將妓女舁往慈善醫院療治。至兇手能否獲弋。尚未可知。　鴻

新任局長接事

鐵嶺　警務局長王執衡。前因事辭職。各情早詳昨報。茲繼任局長。馬大鳴氏。已於本日（二十六日）接篆視事矣云。

協和聯合會
籌備建國紀念

鞍山　滿洲國。協和會。鞍山聯合分會。於廿六日午後一時。招集主村々區長開會。以滿洲建國紀念期在邇。該會副會長福永。及古田傳一。通譯趙思九。發起舉行建國紀念。議決於三月一日午前十時。在鐵道西興盛廟前。備有鼓樂。爆竹。高脚會。及附近各村學校生徒。唱建國紀念歌。三唱萬歲。繼則結隊沿衢遊行。畢則在警察署前廣塲。遍地擺有多數物品。任參加者爭先探取。以助興趣。至午後三時閉會云。

店客病斃驗埋

鐵嶺　本邑北門境內。保安大隊部對過。郎家小店。日昨赴所報告。謂茲有店客。於今朝突然斃命。確係生前患病等情。嗣經法院檢察官。及警察兩方。施行檢驗。純係因病斃命。當令備棺掩埋了事云。

召集區長會議
討論地方治安興革事宜

昌圖　縣長欒自新召集各區長會議。關於地方治安興利除弊各件。今將議案臚列於後

關於自警事項

（一）縣長統制全縣自警團。警務局長秉承縣長。對全縣自警團有督飭管轄權。警察大隊長秉承局長有調遣指揮權。如有抗違命令或剿匪不力者。准大隊長隨時呈請處分

（二）自警團團丁採取抽編制。每五十天地抽丁一名。按每村三千天地計算。共應抽丁六十名。每班常備丁爲二十名。其餘四十名作爲預備丁。每班以二個月爲一期。其抽調常備丁手續以抽簽法行之。週而復始輪流不息

（三）常備團丁與預備團丁姓名槍彈須造具淸冊。每二個月由各區公所函報警務局轉報縣公署一次。以便查核。但此次改編後須即時冊報不得稍遲。將來遇有團丁革補及使用槍彈變更。應隨時專案由村報區再由區函報警務局轉呈縣公署備案

（四）各區村自警團以步兵爲原則。如因特別情形有需用馬丁之必要。准以步兵三名改爲馬兵二名。但事前須呈請縣公署核准方得施行

（五）各區村常備團丁如因特別情形人數感覺不足。必須增加時。亦須事前據情呈請核示。但遇有大綹胡匪。常備不能敵時。可隨時召集預備丁以利剿捕。惟仍須呈縣備案

（六）各區村自警團丁須本村本區住民爲限。不得任用外籍人

（七）各區村自警團花銷須事先編具預算書。送縣查核。其決算書及自警團伙食用欵。須每月報縣一次。以便攷核

（八）每村須選定精幹自警團丁二名。專司情報事務。其情報手續已另案規定

（九）各區村自警團須互相聯絡。遇有匪警發生。須互通聲氣。互相援助。用收軌里連鄉之效。不得心存畛域。漠視觀望。致悞機宜

（十）由各村常備丁二十名內。改編馬丁五名。以二名留駐本村。專辦情報事務。其餘三名送歸本管區公所。編爲騎兵隊

（十一）每區設區團長一人。仍由區長兼任。不支薪津。設副區團長一人。襄助區團長辦理防剿訓練各事宜。每區編騎兵一隊。駐區公所。其隊兵由各村抽調已詳前條。至各村常備丁除送區馬丁三名外。餘者均駐本村。每村設分隊長一人負督帶團丁辦理防剿責任

（十二）副區團長騎兵隊長及各村分隊長均在常備丁定額以外。至副區團長分隊薪餉均照前頒縮編自警團辦法內所定數目支給。騎兵隊長薪餉照前定騎兵中隊長數目支給。所有官長薪餉用欵。均由各村分担。但不在抽丁以內

（十三）各區村自警團負防剿胡匪保衛地方重責。此次改編後。絕對實行奬懲。其辦法另行規定頒佈

關於淸查戶口

（一）本署擬定舉行淸查戶口。以除盜源。惟此次調查戶口手續。須先由各村長。其界內戶數男女人數。調查明確。塡表報告該管警務分局或分所。再由分局協同各村村長。按村逐戶詳細調查。一俟查後。即由分局彙報警務局轉報縣公署

（二）縣公署接到警務局呈報。立即派員分赴各村區嚴密抽查各分局長村長等。如有辦理優良或查報不實者。應即分別奬懲以課殿最

（三）經此次淸查戶口後。各村公所均須依法設備戶口變動簿。各村民如有生死婚嫁遷移等事項。務須隨時至該管村公所據實報告。登入戶口變動簿內。各村公所每屆月終。即塡具戶口變動表。報告該管警務分局或分所。彙報警務局核轉備各分局所。各村公所。民戶有玩忽不報者。一經查出即以違令論。以資整頓

關於調查民槍

（一）此次調查戶口同時將民間私有槍彈。從新調查一遍。由各區警務分局造具詳冊報由警務局彙報縣署備查

（二）上年已領槍照者。無須再領。其未領槍照者。須按上年規定辦法。即時呈請補發。經此次淸查後。如欲將槍彈轉售他人。須事先報由該管警務分局轉請縣署核准。方能出售。倘有擅自買賣。或仍私藏槍彈匿不領照。一經查出。或被告發。即按抗違功令從重議處。不但懲罰其人。并沒收其槍彈

（三）民有槍彈如被匪人搶去。應立即開明號碼。報告該管警務分局轉報備案。但須隨時取具相當結據。以資証明。并須將原領槍照繳銷。用免流弊

關於五保連坐

（一）此次調查戶口即將十家五保連坐事項。同時舉辦

（二）五保十戶以內如有爲匪通匪窩匪濟匪及其他不法情事。其他五保各戶應依五保本旨據實指名舉發。以便拿辦。倘有扶同徇隱者。一經查出。一併處分。但不得挾嫌誣告。致于反坐之究

（三）各村屯內如有劣等戶村民不與五保時。應由警務分局造具劣等戶姓名住所人口事冊呈報。一面責成該管村長就近嚴重監視

（四）五保民戶以內如有爲匪者。經人舉發或被警團捉拿。一經審訊屬實。不但從重處罪。并沒收其財產

（五）五保連坐一切章則均依據從前頒定者辦理。惟此次所定設收匪人財產一項。爲舊章所無。應專案呈請核准實行

關於匪人自新事項

（一）舉凡盲從爲匪者。如果誠心悔悟。仍准遵奉省令繳械歸農。不咎既往。惟須覓具相當保結。以便依法塡發自新証書而資安度

（二）自新保結由縣印發塡寫後。連同自新人送縣備覈給証。用昭審愼

（三）承辦自新人員不得藉端勒索。倘敢陽奉陰違。一經查覺或被告發。即予以相當處分

（四）匪人投誠時自有槍馬。除在本村充當團丁時准借其使用外。否則收歸公有

關於情報事項

情報與治安有密切關係。要以敏捷確實爲主旨。茲依自警團改正章程之規定。每村選擇精幹馬丁二名。專司其事。對於報告次序。應由近及遠。如甲村發生匪警或其他情事時。務即飛報鄰近乙村或丙村。一面并遞報距離較近之區公所或警務分局。該公所分局得到消息。互相通報後。再報告情報分處。依法轉報。如此辦理。自無遲滯貽悞之虞。繪圖從略

查以上各案均經決議通過。最遲應自二月廿日起一律實行。辦理淸查戶口調查民槍及五保連坐各項。統限兩個月辦竣具報。不得遷延

偷兒竊物被獲

鞍山　本驛八卦溝三道街。雜貨商義昌泰。於廿四日午刻。突來一年方而立之嗎啡鬼。甫進屋內。即將架上之洋襪子竊去一打。轉身撒步飛跑。當被該號人發見。隨後尾追。追至八卦溝西頭。驛安里北大門外。某朝鮮嗎啡館。而竊犯已逃。贓物抑於該館。當以大洋八角贖回。該號執事當報商務關董武顯卿。於昨廿五日。致將該犯捕獲。當經團丁罰貴而釋。但八卦溝之嗎啡鬼。觸目皆是。有關地方責者。應速取締以維治安云。

今始發淸
修門加增工資

營口　客年六月間。本埠各機關。爲鞏固營口治安。以防宵小擾亂地方。曾籌議。修築土圍。其工程爲田某承包。因期間關係曾加工資若干。工程竣後。圍墻委員會以經費支絀。拖延至今。嗣又按戶募化。欵始有着。已于二十四日。由委員會。轉發田某領去。事歸淸結矣。

調查按置無電

營口　市警察署。頃據當局命令。爲調查各縣市民按置無線電者若干。詳查塡表具報。以備考查等情。故該署接得此項公式後。現在飭令各分署所。着手調查速爲報署。以便轉報云。

祝融駕臨柴堆

營口　本月廿二日。桃園廟東街。住戶于海峰院內。於王姓堆積柴草一垛。未愼於火。於是夜間。突然火起。紅光冲天。黑烟繚繞。一時人聲亂攘。當即報告分所。轉知日滿消防隊赶到。力加撲救始息。只焚去柴草一堆云。

火神聖誕大會

安東　本市七道溝。四道橋子靜菴寺。於二十四日。舉辦火神聖誕大會。在該寺門前扎有高大席棚。并有高蹺會。及各種武術。一時鼓鑼喧天。演白蛇傳。小老媽等劇。極其熱鬧。又有僧人坐壇誦經。寺內扶老携幼。紅男綠女。異常擁擠。追至午後六時始散會云。

交通幾斷
雪後融化成冰

安東　近來天氣失常忽寒忽暖。昨又陰雲四佈。亦出紛飛。愈降愈大。達四五小時。雪止地成銀裝世界。街市積雪五寸有餘。北風凜烈。侵人肌骨。雪融成冰。行人車馬。大有蜀道難之概。市面凄凉致達於極點。

縣長召開會議
派專員催收自衛團欠餉
嚴禁烟與賭務獲送究辦

阿城　本縣長呂佐周。現以城內自衛團解散後。駐防軍隊爲數無多。地方遼濶。鞭長莫及。邇來地面不靖。防務緊急。爲謀治安計。故於月之二十二日。在縣公署內。召集各機關法團首領出席會議。討論維持防務各項應行一切事宜辦法云。

自衛團奉令解散。惟聞東北隅第二保自衛團。去歲年底。即虧兵餉十餘萬吊。又加今春之餉。統共應欵爲數甚距。雖經該團收欵員迭次催收。但大小住戶貧富不等。遂即繳納者固不乏人。而未繳納者亦復不少。該收欵員張國棟。現雖積極催收。將來恐難收齊。斷欵尚費周折云。

縣長呂佐周。以賭爲盜媒。鴉片害人。早經明令禁止。値茲地面不靖。搶案迭出。勢非嚴禁烟賭不能淸匪。擇聞於日昨特派該署稽査員孫扶九。認眞四下探查。如有不肖之徒。販烟設賭者。無論何人。一体知會就近軍警團隊嚴拿。送縣懲辦云。

教育會改選
正副會長

撫順　本縣教育會長鄭沛霖。榮任財政局長後。該會以職關重要。未便久懸。故於十八日依法呈請改選。當日投票結果。選定委員七名。計周德彰。佟世康。莊光中。李玉章。張述言。張萬凱。范舜綍等。復由委員中。互選正副會長各一人。周德彰當選爲正會長。佟世康當選爲副會長。緣周爲女師校長。佟爲九高校長。均係教界老手。學富德博。久孚衆望。今膺斯職。實於教界生光云。

市井營業蕭條

阿城　本城自去歲陷時。市內各商停止數月營業。所受損失頗鉅。營業即爲之不振。今歲新正以來。錢法毛荒。百物昂貴。而四鄉農人春耕乏種。日度維艱。豈有餘欵來城購用一切。因之城內大小舖戶。門庭冷落。眞是顧客寥若晨星。蕭條已極。前途頗爲悲觀云。

降匪仍謀不軌
事洩解除武裝
斃獲胡匪并得雜色馬匹

磐石　久竄於吉林南方。磐樺伊雙等縣之匪首毛作彬。○當被友軍駐磐之二十九聯隊長稻村。收撫爲吉長道區剿匪騎兵第四團。李匪心仍未悛改。所有部下各士兵等。姦殺强搶到處驕然。且揚言於古曆二月十八日夜。燒殺磐石。被新換友軍查知。將伊等槍械解除多桿。結果斃匪一獲匪二。並得獲雜色馬八匹。餘者見勢不佳。乘隙遠颺云。

大糞坑中
發現勒死屍体

撫順　製油工塲前。大馬路東首南側。大糞坑內。於昨二十五日。突發現無名屍体一具。面目模糊。衣服襤褸。年齡約在四十左右。身上橫搭麻繩一條。屍外並有雪痕一道。狀似歲後而被移屍於此者。唯致死原因。頗不明瞭云。

樺甸縣長過磐

磐石　樺甸縣長賈自誠。因地方要公。於前數日赴省。面謁省長陳請一切。現已公務完竣。於月之十九日搭乘吉海車至磐。下塲商會院要帮辦處。翌日晨乘汽車二列歸樺縣任所。

下章黨會局
被協和會逮捕

撫順　邑東下章黨附近。新設花會局一處。致一般好賭之徒。趨之若鶩。大有廢寢忘食之勢。詎於日昨甫當協和會辦事員偵知。以其明目張膽。深予盜賊以隙。當偕同會員數名。前往逮捕。會徒等見勢不祥。便逃之夭々。至此隨告終結。故附近居民。莫不加手於額。感激會員等不置云。

淸鄉委會
星期六開例會

海城　縣長孫文敷。於月之十二日。曾召集各機關首領。及地方士紳等會議。組織成立淸鄉委員會。現已正式成立矣。於（二十五日）特通令各機關首領等。於每星期六日。須開例會一次云。

調查各區
有無日人營商

海城　警務局平山指導官。爲調查全縣之日人營商數目起見。特於今（二十四日）。通令各區警務分局。速將境內有無日人開設營業者。調查報局。以憑核查云。

張㐆籍員
赴虎邀娛樂

海城　滿洲建國週年紀念。本縣各機關。現正籌備慶祝事項。聞警務局應担籌備娛樂事項。故於今（二十四）日。已由戶籍員張惠民氏。赴虎獐屯。邀請該村娛樂會云。

警備張司令官
注重軍事教育
張耀廷升任騎兵一旅旅長

黑龍江　本省警備司令官。整頓軍事不遺餘力。除督剿叛匪俾安民生外。對軍事教育。尤力加整飭。刻於廿二日下午一時。率趙參謀長。白副官長。及參謀數員。親赴衛隊團視察教育狀況。對士兵一般精神。深爲嘉許。並加以剴切之訓勉。期養成本省之模範團云。【又訊】本省陸軍騎兵第一旅々長職。原爲張司令官兼領。近以司令官軍務繁鉅。兼顧不暇。乃自請將旅長兼職交出。另委幹員接任。茲經最近議定。委騎兵第九團團長張耀廷升充。以一事權。而重職守。現該新任旅長。已於廿二日接任視事云。

又下一塲雪

四平街　自廿二日天明落雪。斷々續々。下經一日。至電燈來時。又大下一陣。移時方才雪止。時（今日）廿四始日出天晴。雪厚約三四寸。今日天氣尤和暖云。

連次陽春白雪

騰鰲堡　客冬降雪無多。農民頗有春旱之虞。詎料開正以來。連降二次瑞雪。于月之二十三日。倏又陰雲四起。約九鐘許。即似風飄柳絮。滿天飛舞。時大時小。直降至當晚始止。平地計算。約半尺許。據老農所言。今春絕不能春旱。近所降雪與播種二麥。快豆大烟。均很適宜云。

警察官吏大更動

西安　本邑第二區分局長崔銘聖。調局另委。遺缺以縣公署收發主任姚織唐調充。第四區分局長田寶藩着即停職。遺缺以警務局特務員與興東接充。第一分局內勤局員趙樹森調爲警務局行政課員。遺缺以縣公署庶務員劉惠文接充。第三分局外勤局員北維忠停職。遺缺以第一分局外勤局員項恩銘調充。遞遺之缺以第一騎中隊書記員候徵範接充。該書記員缺。以該隊司書員申明德升充。現在已經縣長局長等。分別加委。而各該員奉委後。先到差視事。刻正紛紛忙辦交接。查此次所委。均係久任警差。老誠練達人員。今後安城警政。定能起色云。

縣長晉省請奬

海城　縣農會長趙庚南。對於地方應盡一切事項。竭力籌辦。而關於各區之治安。猶能盡力維持。故屢建奇功。聞孫縣長。現擬晉省與該會長請奬云。

嚴禁烟賭
團長重申前令

扶餘　駐邑軍。吉林警備一旅一團尹團長。鑒及烟賭爲盜匪之源。於去冬曾一度下令嚴禁開燈設賭。并親提會局一伙等情。已誌本報。近查因過舊年關係。一般狃於習俗。罔禁令於腦後。或開燈供客。吐霧噴雲。或設賭抽頭。呼盧喝雉。棄正事於不顧。耗金錢而不惜。久之破產傾家。其不流於盜匪者幾希。團長爲此。特再申前令。於日昨佈告闔邑。謂一經拿獲。定行嚴懲云云。

警察捕獲賭犯

錦縣　本城北關平安前胡同。住戶王某者。素經小本營業。性好賭博。每日招集賭徒多人。在家設賭抽頭漁利。於本月二十日。下午六時許。正值多人大看麻牽。興高彩烈之際。被警察偵知。當即入屋。捕拿王某及賭混數名。即將賭犯一并帶所分別懲罰。

區長因事辭職

東豐　縣長王冠吾。查第十區區長趙禹石。因事簡請辭職。應即照准。遺缺以該區助理員遼興漢升充。遞遺之缺。以該區民團區練一崔景坡調充。其區團長一缺。查該區蛤蟆塘村村長孫昌義。武力擅長。堪以升充。業於月之二十二日。分別委充。以收駕輕就熟之效云。

來函照登

逕啓者。查夏曆二月初一日。爲本會哈爾濱冬賑施粥場第三屆第十次放米之期。當於上午八時到場佈置。九時災貧民等。仍於指定地點紛集。男女分別先後起部驗証施米。迄午後二時竣事。計領米証共二千七百九十二戶。合大口四千九百八十二口。共放米一千二百四十五甫半。秩序井然。始終如式。並蒙各界蒞場參觀。此本會第三屆第十次放米之狀況也。再訂於夏曆二月十一日第三屆第十一次放米該貧民等。及時到場持票領取。愼勿自悞。並請各界蒞臨參觀。以匡不逮。無任歡迎恐未週知。特此登報聲明此啓。

哈爾濱世界慈善會聯合總會啓　二月廿五日

讀者快覽

○各地溫度（廿七日上午十一時）
大連　五度
旅順　五度
營口　二度
奉天　○、一度
新京　○、二度

○無線電
自午前六時三十分　無線電
自午前七時　無線電
自午前十一時　行情（無線電特產、錢鈔、股票、各地行情）
自午後○時十分　行情（特產、錢鈔、各地行情公設市場價目）新聞
自午後三時三十分　行情（特產、錢鈔、股票、各地行情）
自午後六時　新聞
一、新聞
二、三、四、五、
六、職業介紹事項
七、新聞
八、氣象通報
九、中國劇狸猫換太子

○日曆　二月廿八日星期二（舊曆二月初五日）

○氣候　西北風（時陰時晴）

廣告

敬啓者茲以新京日益繁興官商雲集凡百事業莫不發達敝寓有鑒於此不惜重資特在新京三笠町四丁目建築樓房開設遠東公寓旅社備有客室三十餘間列分一二三等陳設俱已齊備空氣新鮮門面五彩花燈電燈電話電鈴電扇暖氣自來水均各方便床帳被褥應有盡有對於應酬招待格外週到至全部點綴精益求精各界諸君惠臨一視方知不謬也謹擇於二月十五日開幕至於營業價格從廉克已恐未週知特此聲明以廣招徠而副雅意

新京　遠東公寓旅社　經理　劉玉堂　日長電話二四五三番

營口震東書店緊要啓事

敬啓者敝店經理李子良因故出號即日遷移他處居住關於李某以前以後私人名義凡未經本店承認暨未盖有本店圖章一切契約事項槪歸李子良個人負責嗣後發生任何事故均與敝店無涉茲除另聘經理照常營業并函知各交往家知照外合再登報聲明

本店謹啓

早稻田大學學生募集

第一高等學院（政經、法、文、商、理工）
第二高等學院（政經、法、文、商）　第一學年
專門部（政治經濟科、法律科、商科）
高等師範部（國語漢文科、英語科）
專門學校（夜間）（政治經濟科、法律科、商科）　第一二學年

●其詳細請附三錢信票再將志願學科記明向事務所照會可也

泰東介紹欄

五行欄　一次一元　四次二元　七次三元
十行欄　一次二元　四次四元　七次六元
求事廣告半價　不出名者倍價　名在此加三成　全年半價

膽寫版

便利低廉　堅固無比
不二膽寫版
大連市榮町二番地　惠比須町電車站前
大氣堂　電話四二四九番

並有冊宮式以及手提金庫倶全
大連浪速町　電三〇一五　山形洋行

渡邊醫院

專門　耳鼻咽喉科　小兒科
渡邊醫院
大連市信濃町四四　電車浪速町停留所前　電話五六六六番

招租

電燈水便倶全　七九三番
劉家屯泰山街東頭洋式樓房　水道新業銀號　電六

機器

各種機器特價出售
大山、土木、農業、工業用　鐵絡工廠
大連市山縣通　蘆田洋行　電話長三四六〇

農工船舶用　發動機
日光商會　敷島町六六八

滿洲中央銀行奉天業字總支行廣告

開設年月　大同元年七月一日開始營業
業務要項　專營各種存欵放欵匯兌貼現及普通商業銀行一切業務
總行所在地　長春
本總支行所在地　奉天省城大南門內路西
電報掛號　九九九九
所屬各支行所在地　哈爾濱、長春、大連、營口、安東、開原、四平街、公主嶺、洮南、吉林、綏化、雙城、黑龍江、山城鎮、遼陽、
滿電話　通線　二五六〇、四五六四
直線（經理室四六五七）（營業室四六五八）（傳達室四六〇七）
日電話（營業室三七一九）（營業室二四五八）
日長途電話（經理室三〇七三）
本總支各行營業時間
自三月一日起至十月末日止每日午前九時開辦午後三時止辦星期六午前九時開辦午後十二時止辦
自十一月一日起自二月末日止每日午前十時開辦午後三時止辦星期六午前十時開辦午後一時止辦

肥料中何來砲彈之電管
轟然爆發釀慘劇
勞工二名一死一傷
碼頭堆貨場之駭人炸案

現住市內西公園町十七番地天心洋行傭人閻錫範。年三十二歲。其外苦力三名。於二十六日午後二時半。在埠頭內東部堆貨廣場。以席蒙蓋牛骨肥料。四人正在整理之中。由裝麻袋牛骨中。發見銅鐵。苦力馬某。將其拾起。以手玩弄。而該銅鐵突然轟然一聲。震動天地。即行爆裂。馬某被炸。血肉橫飛。當即絕氣身亡。竚立於近旁之苦力張志惠。年三十八歲。亦遭池魚之殃。面部負傷。血滴如注。附近血肉狼藉。牛骨紛散。狀極悽慘。閻錫範與趙某二人。因相隔稍遠。幸得免於難。埠頭事務所得息。急報水上警署。該署福田高等西辻司法兩主任。帶同署員多名。赶赴現場檢驗。據查該貨物於二十二日由奉天裝載。於二十四日卸於該地。二十六日晨由閻指揮之下。挑選分裝麻袋中之骨。馬忽然見銅鐵三個。拾起玩弄。竟而爆裂。馬之性命。遂喪於此。此銅鐵係砲彈用之電管。混合於骨中。高等係員實行調查奉天牛骨之來路。或者於同時運來之其他麻袋中。亦混合電管。亦未可知。如果此物裝船復爆裂。非同小可。關係者對此。極顯驚愕之狀。炸死之苦力馬某。於二十五日始經閻錫範雇傭。整理牛骨。現尚不知其名。馬之遺屍。經菊地囑託檢視後。再行解剖。負傷之張志惠。療養於福昌附設之病院。負傷不甚重。諒無性命之憂。水上警署以當此時際。發生此種事故。檢視爲重要。現正調查關係者。天心洋行主吉木常一等。據負傷苦力張志惠談話云。謂二十五日餉午於港橋我等三人屆傭整理牛骨肥料。我充運搬之役。馬接而整理。於麻袋中發見銅鐵。拾而玩弄。忽然爆裂、勢極猛烈云云。上水警察署恐其他麻袋亦混有電管。於二十七日詳加檢查。以免而發生慘劇云。

滿洲國留日學生
最初之女醫生
于鳳雲女士將畢業歸國

東京女子醫專。來月卒業。得有女醫資格者在百六十五名以上。此中有朝鮮婦人四名。中華民國婦人一名。台灣婦人十名。以外更有滿洲國婦人一名。在除日國內地人以外。有十六名之多數外國婦人。開該校之最高紀錄。滿洲國留學生最初得有女醫者。爲于鳳雲女士。年二十五歲。係金州人金州公學堂出身。於師範學堂卒業。而爲關東州留學生。來日留學。於奈良女高師。肄業一年。即入女子醫專。此次卒業後。擬入帝大病院。繼續研究。據云滿洲與台灣產婦人科。最爲適宜。想今後滿洲婦人繼續來學醫者。當能不少。聞現時于女士令妹于桂雲。年二十一歲。於大連高女卒業後。即來女醫。現在二年肄業云。

三商會等組織
滿博協贊會
昨開創立會規定會章
詮衡正副會長及委員

大連市商會。西崗商會。西大連商會。爲協助大連市主催滿洲大博覽會之成功。聯絡組織協贊會。於昨（二十七日）午後二時。假商工會議所會議室召開發起人會。及創立總會。出席者各機關代表。各學校代表。各區長。及三商會代表等五十餘名。首由商工會議所島田會頭致辭開會。繼則審議收支豫算。及協贊會規則。遂一審議案。即討議選舉正副會長事宜。經衆議尹由島田會頭指定詮衡委員如左。

高田、張本政、築島、田村、周子揚、邵慎亭、寶性、阿部、貝瀨、津上、松田、

指定後。會集於別室。推貝瀨爲委員長。委員等會議之結果。正副會長產生如左。

會長商工會議所高田會頭。副會長大連市商會長張本政。西崗商會長邵慎亭。西大連商會長許億年。商工會議所築島瓜谷兩副會頭。

關於評議員。日本方面由各機關代表。各學校長。商工會議所。各區長選出三百五十七名。國人方面由商會會員及各機關代表。選出一百七名。共四百六十名。經衆表決。於四時中許散會。茲將國人之而評議員之氏名及協贊會規由覓誌如左

▲滿洲國側評議員

許億年、劉先鴻、周家璧、劉煥珍、劉若亭、陳菲峰、王慶年、劉馨泉、宋書堂、劉成舉、楊煥忠、于彭年、于雲梯、于寬德、孫品三、孫善堂、武鼎臣、王善堂、梁雨亭、李振亭、谷玉臣、鄒福堂、朱義臣、王德桂、郭永貴、陳民立、馬蘭坡、盧馨明、劉學山、龐睦堂、周子揚、王文川、趙掄三、王德仁、欒誠九、閻粹亭、于文順、周維禎、孫寶廷、高子恒、劉遠來、邵鼎三、徐憲齋、張忠恩、劉之如、周潔臣、蔡榮普、康忠全、楊永慶、田潤洲、顏儒亭、龐少齋、王省三、張同堂、邵鴻洲、遲鳳翹、沙文軒、李永和、楊馨五、龐義堂、周伯康、龐善亭、張本政、邵恒亭、劉仙洲、遲子祥、龐子源、王信齋、黃信之、安憲民、曲樂亭、劉逢原、蔡宛香、李子鐸、張瀚九、曲獻廷、姜西亭、金蓉波、李子賓、任召南、劉臨閣、張玉璞、明吉昌、安立羲、孫鉞臣、段紀五、邵乾一、徐仁堂、林魁一、劉秀山、孫國鈞、孫秀巖、楊振聲、孫吉菴、王錫廷、劉煥彥、劉硯堂、夏玉軒、徐瑞蘭、趙成德、衛一臣、郭子珍、張洪九、（未完）

竊案兩起

大連市明治町三番地森注連松。於日前二十五日。因事外出。將門以鑰鎖上。詎被竊盜所覬覦。竟將窗上玻璃破壞。侵入屋內。將所置價值二十元之黑色女大氅持去而逃。後森注某回家。發覺失盜遂向大連警署報告搜查犯人。

又市內佐渡町八番地枯野忠。於同日午後七時許。至大連百貨店辦事。將所乘時價三十元之自行車置於門外。事畢外出。見所乘之車竟失所在。遍覓不得。知被賊竊去。當報大連警署搜查云。

又破獲鴉片密運團
大宗鴉片由津運連
密運犯二男二女俱被捕

二十七日午間。自天津入港之大連汽船會社所有之天潮丸。乘客登岸後。經水上警察署員前經檢驗。結果發見有四人帶密輸鴉片。內中有日婦女二名。該四人一爲高橋積行。年四十歲。一爲五島猛。年四十五歲。其外二婦女。一爲中間年子。年二十歲。一爲河野綾子。年二十歲。四名密犯首魁爲五島。由天津購得大宗鴉片。十餘斤。價值五千餘元。希圖將該私貨運送奉天。不期當該船入港後。即被水上警署員查覺。見彼等行動頗有可疑。下船之後。該密犯中二男子即赴埠頭事務所門前。二女犯當即於埠頭各室內休息。後即被捕。至於其密運方法。四人各帶有毛布三枚。縫有布口袋五個。將鴉片匿藏其中。方法頗極巧妙。且二女犯行動亦頗爲穩重。一見似爲吸鴉片狀態。但頗不易發覺。故經署員前往檢驗時。二女犯態度極爲平穩。遂被逮捕。其外尚有共犯。已乘機潛逃。該署現正嚴密偵察。

市商會請免
民船出口稅
省商聯會呈實部免征
現正考核函覆市商會

大連安東營口各商會。爲呈該實業部財政部免征民船出口關稅。會聯銜致函奉天全省商會聯合會。懇轉財實兩部。業經聯合會呈請實業部。現正根本考核中。能否免征。尚無判明。日昨市商會又接聯合會公函一件。茲錄之如左。

逕啓者。案查貴會前與營口安東商會聯銜函懇轉請暫緩征收民船出口關稅。以維工商業而濟民生一案。業經本會呈奉實業部二一一號指令。函達在照在案。茲後奉。實業部一零號訓令內開。案查前據安東總商會呈爲通銷地方出產。擬請仍免出口關稅。請鑒核等情一案。當即指令。並一面轉咨在案。茲准財政部稅關○第二二八號咨開。山繭豆油豆餅雜糧大豆等大宗物品。轉請咨財政部仍仿照前民國免征航船裝運出口稅先例。免征關稅。以維銷路等情。轉咨到部。等因准此。查此案應否免征出口稅。本部正由根本考核中。究竟有無免征必要。在未擬定以前。遽難確答覆。相應咨復貴部查照。並希轉飭遵照。等因准此。合函會仰該會知照。即便轉行遵照此令。等因奉此。相應函達。希即查照。此致大連市商會。

奉天全省商會聯合會

中國有聲電影
啼笑因緣
早場減價
樓上樓下六角
兒童學生減半
大廣場
日本基督教青年會

連濱嗜影士女
爭觀啼笑因緣
殊聯璧合爲中國成功作品
來月二日接映二集

宣傳已久之中國最近攝製有聲電影啼笑姻緣來連消息。該片業已於上星期六開演於日本基督教青年會館矣。日昨星期日夜。記者抽暇得以前往觀。夜間定刻於八時開演。及至七時。觀客即陸續到齊。場內幾無立錐地。見識該片引人之力也。及至八時。震鈴開演。該片現在所演者。爲第一集。但第一集中不均爲有聲。僅最後二本爲有聲者。該片之原著者爲中國社會小說名家張恨水氏。此片即取材於該啼笑因緣一書出版後。頗風行海內。一本內。其內容雖極平常。但頗近合一般社會人民之心理。故時排演成劇者甚衆。上海明星公司乃攝製成電影。聞預定共攝六集。方可攝畢。現第二集已攝成。第一集於本埠演畢。二集即可運來。續演放映。本片主演者爲中國電影被選爲皇后之蝴蝶。飾劇中之沈鳳喜。與何麗娜。男主角爲鄭小秋。此等影片。最能惹起人注意者。只爲聞蝴蝶之名。而皆欲聽其嬌聲也。因來大連之中國有聲電影片。此爲第二次。故一般之有電影癖者。皆爭先恐後。以先睹爲快也。此片演來較中國他片勝強多多。佈景全爲北平實景。此其佳處。演員皆爲中國之鼎鼎大名者。是可謂珠聯璧合。最後之對白。全操北平官話。頗爲動聽。及至沈鳳喜與樊家樹簫與月琴合奏一節。更能使人生無限之美感。有電影癖及再擬繼續閱二集者。不可失此良機也。

大連警署
致力防盜
編製防盜標語
以期市民注意

大連警署爲使市民防範盜賊之蠢動。滿市張貼撤布書有防法之標語。並揭示於揭示板以期徹底。廢除從來之煩瑣宣傳而作簡素有効之宣傳。刻下準備中云。

怪漢懼警盤詰
棄下紙包鴉片潛逃
○碼頭之密輸鴉片者何多

二十七日午前七時許。埠頭櫓內二十九番地碼船場停泊中之海平號（中國船）附近忽有一舉動可疑怪漢。手持有報紙一包。於附近徘徊。經署員發見。當向前盤問。詎該怪漢見有警察來問。即大驚慌。將該報紙包即棄於地下而逃。經署員將報紙拾起。見內中向有綿布包一個。中有鴉片一百餘兩。價在四百五十餘元。該署宣電告各處搜捕怪漢云。

日內地於滿博設
特設館者漸增多
私設特設館報名者亦甚夥

日本內地各府縣都市。於滿洲博覽會設立公設特設館者。逐漸增加。屆時必呈盛況。私設特設館之報名者甚夥。現在博覽會務局正式接受者如左。森永製菓。古河電氣。福昌公司。三井物產。三菱商事。大阪商船。東拓。東亞烟草。滿電。瓦斯。京城日報。滿洲日報。大連新聞。

拿破崙與國會（三八）

莫索里尼作　葆光譯

希望都墜于地上那樣的慘敗啊，我很詳細地認得這裡邊的情形。英軍普軍曾被我軍擊破了兩次。在我的手中還殘留有大軍十萬，再新編出來十萬也是很容易的事。這一來，滑鐵盧的復仇戰，那十名腳林軍在馬倫哥的戰鬥上死晚了的十名勇士，因爲不願意做英軍的捕虜而互相殺死的兵士的復仇戰，還是可以辦到的……奧大利和俄羅斯的兵不經過一個月是不能到著前線的；若有一個月的猶豫期間，一切的行動都能夠自由的。我合起來兩法蘭西把七十萬大軍送到戰線上去也是極其可能的啊！即然有了能動員七十萬兵將的可能性，爲什麼必得降伏呢？……必得肯那不利的緩和條件的理由究竟在那呢？……不對，我想國會不至于有反抗我，反抗國民的意志的議決。允許我這一回與國民合作，我還能鼓動他們的。（馬爾襄登場）什麼？

馬爾襄：從國會來的對于陸軍大臣的至急報告。（遞給達武一封信，一同起立。）

達（看信）：陛下，國會的叛逆啊！依據特法夷特的提案國會議決了，解散國會或者命令延期開會的人，便認做是永遠的國民之敵，召集國民軍，實行苦地打呀！國會已佔取了先發制人權啦。

路：皇帝，借給我剌倍特埃爾和一隊御林軍，把逆賊們追散了。

列：內亂呵？……

路：借兵呵！

達：過于慢了，把時機錯過了……苦地打……不能夠借兵去做流血的革命去呀！

路：皇帝！借我兵吧！

達：殿下！

拿：諸君！（大臣們靜默）我在武力的必要的時候才用武力呢。爲着國民的相互的關係，這一次我願意用別的方法來進行，支配國民的並不是武力。決定只剩下我最後的幾句話了。國會不是完全清淨的，可以由一個謀叛者的致命的，雄辯煽動的但是到最後國會是應該和我合作的，在以全歐洲爲對手的現在，全法蘭西必得我的。使令我和國會一致是絕對必要的……（呼）陸軍大臣！外交大臣！警務大臣！（被呼喚的大臣都向前邁進一步）從這就到國會去，把議員們說服了，關於軍隊的現勢，

美倫牌　留聲機・無線電

有臥而聽得東洋各地聲音之樂趣!!

本器爲依照最新配線法而用五個優秀眞空球以期對使用上之危險與損壞謀絕對之安全且爲外觀優美之無線電話匣子僅由手下之電燈線可以極簡單安置東洋各地之放送可以完全分離聽清

美倫桌上參號

金五十五圓

美倫手提壹號

金十五圓

絕對的廉價
驚異的優秀器

本器務爲便於携帶起見、將外型與重量製成最小限度機械之發條亦用堅强者二聯、故無論何種唱片、只上一次即能唱三張以上、而且在美麗與堅牢與音質之優良以及價格之廉絕對非他等製品所可比擬老也、

・桌上唱機種種自金拾二圓起・
・圖書一樣本函索即寄贈・

有權商標・責任發售
大連伊勢町二七・電七二三七番
合資會社　藤飯洋行

裕生福錢莊緊要聲明

啓者敝號於陽曆二月廿二日立恒合記錢莊匯付第二十四號匯票一張計通用大洋五百圓正業已丟失嗣後該匯票無論發生於何人之手概作無效特此聲明

有意想不到的大賤賣

新到大宗皮貨 應有盡有 一看便知到底 便宜諸君！諸君！莫失良機

大連浪速町七二 天成綢緞百貨店 門市部 電話長六七五六 批發部 二一〇三

支店西崗平和街三六 電話六〇五八

高級解熱新劑

最近以科學之精粹而創製之「天然堂快起散」於頭痛齒痛解熱劑其效能極顯著博得讚賞即乞試用市內中國藥舖均出售備有無時請直接來購可也

THE KAIKISAN

快起散

頭痛齒痛其他一切的疼痛

藥價 二日分金三十錢 四日分金五十錢 十日分金一元

發賣本舖 大連市監部通三三東鄉町角 田中天然堂 電話三一七九番

西部大出售處 小崗子平和街三 井ノ口藥房 電話八六九二番

鉛印 石印 洋式帳簿製造

諸表、帳簿、信箋、傳單、及目錄等類、股票、支票、貨物稅單、文憑、地圖、商品券、仿單等類、裝釘優美堅牢無比、技術既精巧價值亦低廉名片印刷詳明且迅速

大連市大山通 小林又七支店 電話 長六一六一番 代表六一六三番

泰東日報 廣告部 電話八〇九三

醫療器械
理化學器械
膠皮製品
玻璃器
度量衡
計量器
醫療磁器
綳帶材料
製作直輸出
輸入商
諸官衙御用

大連市浪速町一丁目三番地 電話 長五六五三番 振替 大連三九七〇番
T.M. 合資會社 村谷洋行

大條少縮金價提高 鈔票仍屬可觀 美滙多空東滙可少

(本埠專訊)本埠錢鈔市場上之鈔票、以熱河問題爲有力之材料、並加以昨日海外大條均跌、美日及日美匯兌均不振、一氣漲至一百五元七角五也、稍呈穩靜後、又上提至九角、後以日美稍漲、遂落至一百四元七角、

(上海二十七日電)倫敦大條現市十七片十六分七、期市十七片四分一、紐約大條現市二十六仙二分一、定期二月二十六仙七五、五月期二十六仙九〇、七月二十七仙一〇、十二月二十七仙五五、英美匯兌三弗四十一仙、美日匯兌二十弗八分七、下市二十弗十八仙、神戶日美匯兌、第一次賣二十弗十六分一、買二十弗四分一、第二次賣二十弗八分一、買二十弗四分一、第三次賣二十弗八分一、買二十弗四分一、買安價二十弗十六分三、中美匯兌二十八弗八分七、孟買大條五十三盧比八分三、遠期五十四盧比十六分九、洋盤七十一兩五、標金放盤七七五兩二錢、價七七九兩一錢、低價七七四兩五錢收盤七七五兩一錢、

(又電)銀塊小縮、標金情硬、現下標金空戶偏多、大多數屬於零星、散付及投機者、今朝開盤後一部投機家頻出訂空金價頗次提高而後華商存外匯略空標金、金價雖無直仰猛進、眼前一步據一般之觀測、零戶空頭過重、稍一回頭勢必回訂、故不高多疲、美匯前幾日多存之麥加利今日賣出不少、大連帶次之、東匯實事少々賣價七〇二五不動、

本月廿六日期 鈔票之交割額

本埠錢鈔市場、鈔票之二月二十六日期之交割、於二十四日前場完畢、交割額一百九十五萬元、總額二百三萬九千七百元、交割標準價百四元六角、以此與前期比較、交割額二百八十九萬元、總額二百六十四萬五千四百二十元、均形減少、標準價七元八角、當期中之高價一百五元九角五分、低價九十六元一角、差九元八角五分、主要商號如次(單位千元)

▲受 儲蓄 一〇三〇 福順 六〇 義成信 五〇 三井 一二〇 德泰 二〇〇 永豐裕 五〇 協源和 七〇 同敏 五〇 山田 七〇 三菱 八二〇 裕昌祥 五〇 變聚福 一五〇 東永茂 五〇 聚成和 一一〇

▲授 和盛泰 五〇 變盛泰 一一〇 永衡 二三〇 益發合 一二〇

新京市場會社 爲擴張與滿鐵協議

【新京二十六日電】新京市場會社、隨去年來人口增加、業績亦形好轉、本年一月份之總出售額、三萬四千八百元、達專變商倍額以上、豫料解冰後、人口增加、必然需要更多、因欲與滿鐵側協議擴張之。概於舖地選妥之後。必行新築一大市場、

蘇聯商品在滿 積極拓新市場

據傳蘇聯木材除及目前哈市建築之需、企圖擁入北滿、今冬當先自東線方面着手辦理、據傳本夏中、當有三千車材木行銷市上、上述計劃正秘密進行、惟上述木材搬入之經路、目下尚未判明、或由南滿北上、抑或經由綏芬河運來。故此說如確、本埠材木市場、當呈一大混亂云

【又訊】滿洲國府出現以來、蘇聯商品突現衰衰、最近蘇方研究恢復之策、期于間接的由日商之手回復地盤、同時以積極開拓新市場爲方針、二月以來、已見具体、北滿市場突起紋波、先就木材以言、大量木材、當由「達利涙思」沿海洲進出滿洲國南滿方面、「達利涙思」木材之進出、由靜商會之手、成立枕木及角木之契約、此外三菱亦成交角材三千車、三井亦辦理沿海洲木材、成鼎足三立之勢、推「卡瓦利思基」林區權利、由近藤氏辦理以來、東鐵已與近藤氏間、以或條件成立枕木買賣、此外輸送方面亦成立有利契約、期于此夏獨占北滿市場、此後活動、至堪注意云云

【又訊】蘇聯爲開拓商場起見、蘇方利用三井、舉凡煤油木材外等種商品、當通過「巴樓夫思庫」由松花江運來哈市由此可知、蘇俄實甚垂涎松花江航權、前于國境河川問題、即屢屢提議此項、此次利用三井、計劃裡面與出口「夫類布」之特產方面之活躍、有密切關聯、目下雖尚未與三井作具体的交涉、惟近日亦當接近討論、其蘇側之重大計劃、一般至爲重視云云、

交換所決辦理 滙期兩種票據

大連手形交換所、所交換之票據、與日本國內之性質不同、惟支票一項、匯兌票據及定期票據、不在此內、若按手形交換所規率、並須交換上述之兩種票據。惟以大連財界狀態、交換上述兩票據、恒須出不付票據、因爲免除此種不安計、故組合銀行將甘停止此、次有於朝鮮銀行、作爲支付上述兩票據之定所時、對於無相當之保証明、則受取權歸於喪失、因鑑於有此種判例關係、現在組合銀行在研究中、關於匯兌票據及定期票據之交換、意見歸於一致、決定自三月一日起實行

招商股票 收回二萬元

【上海專訊】據劉鴻生談、招商股票決於下月一日截止、過期作廢、現已收回二萬餘元

錢商對於國幣 須按法價兌換

【新京二十六日電】中央財政部、爲國民澈底了解政府幣行新國幣、係按國家貨幣法、設充實準備金之滿洲中央銀行、非舊政權時代空紙幣(不兌現)所能比擬、近來通都大邑、能体察政府之意、改用國幣者固日多一日、然舊紙幣既未完全收回、仍沿用爲本位者、亦所在皆是、政府雖早經頒布法定換算率、惟奸商利徒、尤其在錢業兌換、從中圖利、至使貨幣價動搖、害及市民、此種幣風若不嚴行禁止、則不能舉幣制統一之實、且損害人民匪淺、該部總次長、擬於本月在全國各都市縣鎮佈告全國商民人等一体知悉、嗣後如有不遵法定換算率、故爲漲落、欺騙鄉民者、即屬紊亂金融、妨害秩序國法具在、後悔莫及、本部不憚艱諄誡、深望全國商界中人一遵錢法正軌、勿爲法外行爲俾人民咸知幣制統一之利益、俾國家完成幣制統一之大業、吾揚揚回店指日可待矣

糧行漸跌

【四平街二十六日專訊】入春以來、市面逐漸不振、現在又爲時局影響、糧行日見傾跌、因而賣糧車益形見少、市面上又入冷靜態度、觀光景前半年之營業、又雜抱樂觀矣、連日諸糧行逐次跌落、大豆一元五角二分、紅糧七角二三、金票與大洋平等、惟烟土日益提高、而且缺貨。諸殺糧石、銷路皆遲滯、雖有行亦不易尋受主云。

滿洲製油會社 營業成績漸復舊觀

【新京二十六日電】滿洲製油株式會社、乃日本人在北滿惟一製油工場、於過去數年、因經濟不振、而亦未收良好之業績、以至於現在、最近因新京非常發展、需要亦增加、最近漸有活潑氣象、現在之生產能率、每日需原料大豆二十車、製油額一萬斤、豆餅七萬斤之譜、豆餅大部分向朝鮮、大連發送、油供給日本國內之需要、現下生產額、爲往年之半額、據觀漸達於佳境、

綏遠商向外蒙發展

【綏遠特訊】中俄復交後、綏遠商界爲之一振、準備向外蒙通商、不遺餘力、綏各商會最近決宜創辦商業補習學校、先在包頭、豐鎮、歸化三地舉辦、主要目的、在造就向外蒙通商之人材、一面復向各商埸調查、所存俄貨帖、以備建議政府、向俄方交涉、綏遠商務、向以與庫倫通商爲命脈、年來以外蒙商斷絕、致成議省不景氣象、此次中俄復交實現、商撤什、自在意中、綏遠繁棠、可預期也、茲將綏遠過去與外蒙通商之情形追誌如下、想亦關心北陲者所樂聞也、綏遠省北部由臨河縣狼山起循上源東達安北、西陟、武川、陶林等縣地方、東西亘長亘千二百餘里、均與外蒙車臣汗、土謝圖、札薩克、答爾喀四大外落四十九部相毗連、庫倫、烏里雅蘇台、科布多、前後營、均爲遠通商往來要埠外蒙以庫倫爲中心、在前滿分遣大臣駐節、以資控制、民國以還、庫倫活沸哲布尊丹巴於二年遣派蒙軍陶松彦光汗分三路南犯、西路攻河套、東路攻陶林、中路以重兵直犯武川、綏方軍隊分別應之、孔庚失敗於烏蘭腦包、在北由退伏、退軍包頭公忽洞、所有河套烏蘭腦包、全被蹂躪、內蒙西公旅又復響應於包頭烏拉前山公舖、中路管帶謝若霖、亦由榜江敗退陶林、就地正法、東路統領吳春煊受傷、管帶王子壽陣亡、瀟鑾將失、綏省震動、經張紹曾星夜派梁州第二十八團到綏、在白靈寺援戰、將中路蒙軍全行殲滅、東西兩路、轉危爲安、此役綏遠損失不輕、外蒙軍隊雖退、而商業上不相往來數年、最近中俄復交、或可恢復舊日商務關係也、

福山縣平民工場 推銷生產品

【福山專訊】福山縣府於城西天齊廟舊址、設立平民工廠、業已半載、內部一切組織、由縣府第五科科長宋建智負責辦理、商會會長隨濟臣爲該廠主任、原籌基金九千元、暫辦木機三架、專織愛國布自由布、以及粗細斜等類、每日能出品四疋、惟在開辦伊始、所出貨品成本稍重、品質亦間有未臻精美者、欲與外貨爭衡、勢所難能、近來船來品充斥市面、價格極廉、該廠出品按市價、每疋損失一元有餘、朱縣長提倡國貨、並謀該廠出品暢銷起見、特遵照山東省政府實業廳擬訂各縣平民工廠出品推銷辦法、飭令各區區長轉飭所屬各鄉鎮、儘先購用、以資暢銷云、

安東鎮平銀 二十八日期之交割額

【安東二十七日電】安東取引所二十八日期、鎮平銀之交割額三十四萬三千兩、標準價一千四百四十元、金額四十九萬三千九百二十元、以此與前期增十九萬一千七百五十八元、交割內容如左

▲授 原田 九萬八千 儲蓄 四萬八千 天利公司 十四萬六千 恒順隆 二萬八千 此外 二萬三千

▲受 丸福 二十六萬四千 恒順隆 六萬四千 此外 一萬五千

市況電訊 (二十七日後場)

▲大條與匯兌▼

◇上海外匯

	賣	買
日匯	七〇兩四分一	六九兩二分一
英匯	一先令八辦士四分一	一先令八辦士十六分五
美匯	二八元十六分一	二八元十六分三

◇匯豐銀行掛牌

日匯	七一兩二分一
英匯	一先令八辦士二分〇
美匯	二八元八分三

◇上海標金

昨日收盤	七七一兩九錢
今日放盤	七七五兩二錢
	六兩四錢
	六兩八錢
低	四兩五錢
	七兩六錢
高	八兩一錢
	—兩—錢
	六兩〇錢
	四兩七錢
	六兩九錢
止	七五兩一錢
	—兩—錢
	—兩—錢
	—兩—錢
	—兩—錢
	—兩—錢
	—兩—錢

時間	金換鈔	鈔換洋	金換洋
九時	[illegible]	[illegible]	[illegible]
一〇時	一〇五、三五	一三一、七〇	一九五、[illegible]

▲商品市場▼

	現			定		先	
	市	高	成交數	期	市	高	成交數
金票對鈔票	一〇四、六〇	一〇四、七〇	—	一〇四、六〇	一〇四、六〇	—	—
金票對小洋	一二五、二五	—	—	—	—	—	八萬
鈔票對大洋	一三九、六〇	—	—	—	—	—	二萬

▲錢鈔▼

高粱	現貨	二月	三月	四月	五月	六月
高	二、三六	—	二、三九	二、四五	二、四九	—
低	二、三六	—	二、四一	二、四七	二、四九	—

豆油	現貨	三月	四月	五月	六月	七月
高	—	—	休	市	—	—
低	—	—	—	—	—	—

豆餅	現貨	三月	四月	五月	六月	七月
高	—	—	—	一、五〇	—	—
低	—	—	—	一、五〇	—	—

▲本埠特產▼

大豆	包	二月	三月	四月	五月	六月
高	四、七一	四、六九	四、七四	四、七七	四、八〇	—
低	四、七〇	四、六九	四、七四	四、七七	四、八〇	—

成交數 晚市 二月二十六日期 最高 一〇四、六〇 最低 一〇四、六〇 成交數 二二六萬圓

晚市 二月一三日期 放盤 收盤 最高 最低 — 成交數 —萬圓

定市

	早市二月一三日期		
一時	一〇四、八〇	[illegible]	[illegible]
二時	一〇四、六五	[illegible]	[illegible]
三時半	一〇四、五五	[illegible]	[illegible]

早市 二月一三日期 放盤 收盤 最高 一〇五、七五 最低 一〇四、七〇 成交數 九五〇萬圓

早市 放盤 收盤 最高 — 最低 —

▲滿洲行市▼

◇奉天奉票	現市	二九、五〇
◇奉天大洋	現市	[illegible]
◇開原國幣對金票	現市 高	一〇一、一〇 九六、七五 九六、〇〇
◇新京國幣對金票	現市	一〇一、一〇 一〇一、一〇
◇哈爾濱國幣對金票	現市	一〇四、九〇 一〇四、九〇
◇安東鎮平銀	市	一〇一、四〇
◇公主嶺錢鈔現物	期 高	[illegible]
◇神戶爲替	票	五六、二〇〇
◇日米賣買		二二〇弗 一六、四〇
◇同 粕		五〇一
◇橫濱生絲	二月 三月 四月 五月	三三三九八 / 三三三六六五八
◇大阪綿絲布現貨		七七二三 / 七七三
◇大連股票	休市	
◇同 短期		二八、六〇 二八、七〇
烏面助 行交成數支票		八八 四一六五六六

◇大阪期米	現	中	期
放盤	二三、一八	二三、一五	—
收盤	二三、九五	二三、九三	—
◇東京期米 放盤	二三、八三	—	—
收盤	二三、四九	—	—
◇仁川期米 放盤	二三、九六	—	—
收盤	二三、五〇	—	—
◇大阪三品	休會		
◇大阪棉花 引	休會		
◇東京綿系	—		
◇哈爾濱大豆	七、〇〇 七、二七五 七、六五〇		
◇哈爾濱小麥	一、四九〇 一、四九〇 一、四七〇		

廣生行告

大號每罇大洋 五毛二
二號每罇大洋 三毛三
三號每罇大洋 二毛

各大商店均有代售
大連監部通

廣生行有限公司啓
長電話八二八一番

大阪商船定期輪船

○開往門司神戶大阪 前十時
烏蘇里丸 三月四日
貝加爾丸 三月六日
亞米利加丸 三月八日
烏拉爾丸 三月十日
香港丸 三月十二日
哈爾濱丸 三月十二日
○開往上海福州基隆高雄 後三
盛京丸 三月廿六日
福建丸 三月十四日
長沙丸 三月六日
○開往天津
河南丸 入渠中
武昌丸 三月八日
貴州丸 三月十五日
○開往今治横濱
河南丸 入渠中
貴州丸 二月廿八日
武昌丸 三月十三日
○開往神戶四日市横濱 (不載客)
山陽丸 二月廿七日
○開往歐洲 (不載客)
由上海香港新嘉坡
株式會社
大阪商船大連支店
代表電話四一三七番
奉天出張所 電四〇八九番
新京出張所 電二二一六番
(乘船切符發賣所)
日本國際觀光局
乘船切符取次所 大連市伊勢町
滿洲旅館協會 電三六八二
大連伊勢町觀光局 電七〇三四 五五五四
觀光局沙河口出張所 電九五〇六
營口觀光局 電一三七六
撫順觀光局 電二五四八
奉天觀光局 電七九一四
長春觀光局 電三三九三
哈爾濱觀光局 電四 七八
○船票發賣所
○專屬貨客經理店 大連市山縣通二二一
國際運輸株式會社
大連支店 電話六三一五一番
同 驛 房 六二八二二番
站荷扱所電話長四八〇二番
支店 奉天、營口、安東、沙河鎮、鐵嶺、開原、四平街、鄭家屯、洮南、泰來、通遼、長春、下九台、松花江、伯都納、輪樹、雙城堡、哈爾濱、傅家甸、安達、滿溝、昂昂街、一面坡、龍井村、子局街、天津、青島、上海、塘沽、釜山、草梁、統營、大邱、仁川、京城、平壤、義州、元山、草麻、咸興、清津、會寧、北上三峰、潟關、雄基、臺灣、基隆、高雄、東京、神戶
凡關船車聯絡運輸之貨物由左揭各支店發行貨物引換證

日清汽船行輪

○開往青島上海午前九時
唐山丸 三月十日
華山丸 二月廿八日
嵩山丸 四月五日
總理處
大阪商船株式會社大連支店 電話四一三七番
國際運輸株式會社
大連支店 電話三一五一
同驛房 電話六二八二

阿波共同汽船行輪

○開往芝罘威海衛青島下午七時
第十六共同丸 三月一日
第廿六共同丸 三月三日
○開往芝罘威海衛仁川下午七時
第卅六共同丸 三月一日
○開往天津
長山丸 三月六日
○開往仁川鎮南浦
長山丸 三月一日
○開往芝罘
第十八共同丸 三月二日
本會社代辦山東鐵路及朝日輪路辦理各種運動一切事務
大連市山縣通 阿波共同汽船會社 電話五八〇一

大連汽船定期行輪

○開往青島上海(上午十一時)
長春丸 三月一日
奉天丸 三月四日
大連丸 三月七日
○開往天津(天津直航)
天潮丸 三月一日前九時
長平丸 三月四日前十一
天潮丸 三月六日前十一
○開往龍口
龍平丸 三月二日後六
○開往基隆高雄
山東丸 二月廿八日后四
山西丸 三月十日后四
○開往長崎基隆高雄
山東丸 三月十九日前十
○開往新瀉伏木敦賀(不載客)
河北丸 三月十三日
○開往大阪神戶
烟台丸 三月十二日
○開往長崎三角鹿兒島
長順丸 三月三日
大連汽船株式會社 電話番號代表七一三一番
專屬貨客取扱店(大連數島町) 永和公司 電七七五 七八六八番
台(大阪神航路貨扱連須磨町) 澤山商會 電五二六五 四六八一番
店(瀨航路貨客取扱店(大連數島町)) 丸二商會 電五八八 四二六四番
乘船切符發賣所(大連伊勢町) 大連案內所 電話五五五四番 國際觀光局

政記輪船行輪

○開往青島
勝利號 二月廿八日
廣利號 三月一日
○開往芝罘
宏利號 二月廿八日
永利號 三月一日
○開往龍口
有利號 三月二日
○開往天津
昌利號 二月廿八日
大連市監部通三十九番地

惠通行輪船行輪

○開往芝罘威海衛仁川
利通號 三月四日
○開往芝罘
福壽號 二月廿八日
○開往西口
泰康號 二月廿八日
○開往登州府龍口
和順號
○開往門司宇品今治尾道
照國丸 二月廿八日
○開往天津
隆順號 二月廿八日
惠通行 大連市加賀町三十番地 電話三八五一 六一一八番

近海郵船行輪

○開往神戶大阪横濱
淡路丸 三月三日
勝浦丸 三月八日
宮浦丸 三月十七日
玄武丸 三月廿四日
○開往天津 頭等十五圓三等五圓
淡路丸 二月廿六日
勝浦丸 三月三日
官浦丸 三月十二日
玄武丸 三月十八日
○開往基隆高雄
第二養老丸 三月二日
神州丸 三月六日

朝鮮郵船大連行輪

○開往青島仁川
會寧丸 二月廿六日
○開往朝鮮博多長崎鹿兒島
錦江丸 三月二日
以上各輪之出口日時因天候關係或有更變

日本郵船大連出張所
九那德氣船會社船客業務代理
近海郵船株式會社大連代理店
朝鮮郵船株式會社大連代理店
電話 三七三九 七八四六 六七一二番
日本郵船出張所代理貨物整理事宜 大連市監部通 丸二商會